

**TỔNG CÔNG TY TM XNK THANH LỄ - CTCP**

Địa chỉ: Số 63 Đường Yersin, P. Hiệp Thành, TP. Thủ Dầu Một, Tỉnh Bình Dương

Điện thoại: (0274) 3829534 | Fax: (0274) 3824112

Website: [www.thalexim.vn](http://www.thalexim.vn)



**BÁO CÁO THƯỜNG NIÊN NĂM 2020**

**TỔNG CÔNG TY THƯƠNG MẠI XUẤT NHẬP KHẨU  
THANH LỄ - CTCP**

*Bình Dương, năm 2021*

## PHỤ LỤC SỐ 04

### BÁO CÁO THƯỜNG NIÊN

(Ban hành kèm theo Thông tư số 155/2015/TT-BTC ngày 06 tháng 10 năm 2015 của Bộ Tài chính hướng dẫn công bố thông tin trên thị trường chứng khoán)

## BÁO CÁO THƯỜNG NIÊN

### TỔNG CÔNG TY THƯƠNG MẠI XUẤT NHẬP KHẨU THANH LỄ - CTCP

Năm báo cáo: 2020

#### I. THÔNG TIN CHUNG:

##### 1. Thông tin khái quát:

- Tên giao dịch: Tổng Công ty Thương Mại Xuất Nhập Khẩu Thanh Lễ - CTCP
- Giấy chứng nhận đăng ký doanh nghiệp số: 3700146458
- Vốn điều lệ: 2.366.000.000.000 đồng
- Vốn đầu tư của chủ sở hữu:
- Địa chỉ: Số 63 Đường Yersin, Phường Hiệp Thành, Thành phố Thủ Dầu Một, Tỉnh Bình Dương.
- Số điện thoại: (0274) 3829535
- Số fax: (0274) 3829533
- Website: <http://thalexim.vn/>
- Mã cổ phiếu: TLP

##### *Quá trình hình thành và phát triển:*

Thực hiện đề án tái cơ cấu doanh nghiệp theo chỉ đạo của Chính phủ nhằm tăng hiệu quả hoạt động, áp dụng mô hình quản trị tiên tiến. Ngày 28/10/2014, Ủy ban Nhân dân tỉnh Bình Dương ban hành Quyết định số 2711/QĐ-UBND về việc cổ phần hóa Tổng Công ty Thương mại Xuất Nhập khẩu Thanh Lễ - TNHH MTV.

Ngày 09/08/2017, Thủ tướng Chính Phủ ban hành Quyết định 1165/QĐ-TTg ngày 09/08/2017 về việc phê duyệt phương án cổ phần hóa Công ty mẹ - Tổng Công ty Thương mại Xuất nhập khẩu Thanh Lễ - TNHH MTV.

Ngày 22/12/2017, Tổng Công ty tổ chức Đại hội đồng cổ đông lần đầu theo mô hình công ty cổ phần thành công.

Ngày 02/01/2018, Tổng Công ty Thương mại Xuất nhập khẩu Thanh Lễ đã hoàn thành việc thay đổi giấy đăng ký kinh doanh lần thứ 08 với Sở Kế hoạch và Đầu tư Tỉnh Bình Dương, chính thức chuyển sang hoạt động dưới mô hình Công ty Cổ phần. Trong quá trình thực hiện chuyển đổi hình thức hoạt động của doanh nghiệp, các hoạt động sản xuất kinh doanh xăng dầu,



kinh doanh lương thực; hoạt động xuất nhập khẩu, hoạt động đầu tư; hoạt động kinh doanh, quản lý hạ tầng khu công nghiệp; hoạt động dịch vụ văn hóa - xã hội v.v., tuy gặp không ít khó khăn và trở ngại nhưng Tổng Công ty vẫn luôn cố gắng lãnh đạo đội ngũ cán bộ, nhân viên khắc phục những khó khăn, bám sát các chỉ tiêu, kế hoạch và hoàn thành tốt các nhiệm vụ đặt ra.

## **2. Ngành nghề và địa bàn kinh doanh:**

- Ngành nghề kinh doanh: Kinh doanh xăng dầu, vận tải xăng dầu đường thủy nội địa; Kinh doanh bất động sản, cho thuê văn phòng làm việc, hội trường, kho bãi, nhà xưởng; Đầu tư xây dựng và kinh doanh cơ sở hạ tầng kỹ thuật khu công nghiệp, khu dân cư và khu đô thị; Mua bán vật liệu xây dựng; Kinh doanh công viên cây xanh, tổ chức các loại hình vui chơi giải trí; Kinh doanh dịch vụ ăn uống, nhà hàng, khách sạn; Dịch vụ vệ sinh đô thị, quản lý vận hành, duy tu hệ thống chiếu sáng công cộng, duy trì hệ thống thoát nước đô thị; Kiểm định an toàn kỹ thuật và bảo vệ môi trường phương tiện giao thông cơ giới đường bộ và một số hoạt động kinh doanh khác,...

- Địa bàn kinh doanh: tỉnh Bình Dương, Thành phố Hồ Chí Minh, tỉnh Bình Phước, tỉnh Đắk Lắk, tỉnh An Giang, tỉnh Thừa Thiên Huế...

## **3. Thông tin về mô hình quản trị, tổ chức kinh doanh và bộ máy quản lý:**

**3.1. Mô hình tổ chức quản trị Tổng Công ty Thương mại Xuất nhập khẩu Thanh Lễ - CTCP:**



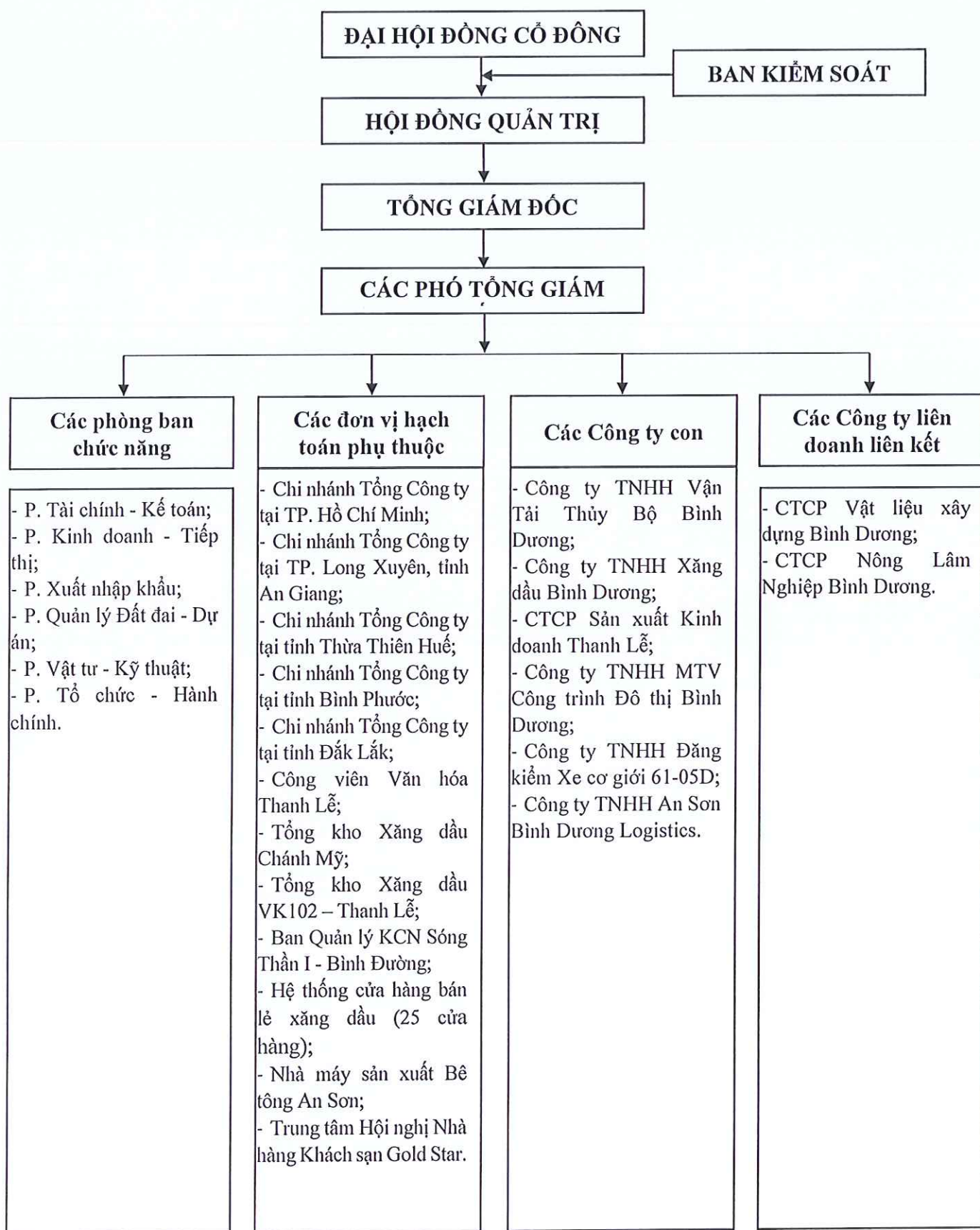

464  
 NG  
 IG M  
 AP K  
 HI  
 CP  
 T.T.B



### **3.2. Cơ cấu bộ máy quản lý của Tổng Công ty Thương mại Xuất nhập khẩu Thanh Lễ - CTCP:**

Tổng Công ty Thương mại Xuất nhập khẩu Thanh Lễ - CTCP hoạt động theo “Điều lệ tổ chức và hoạt động của Tổng Công ty Thương mại Xuất nhập khẩu Thanh Lễ - CTCP” do Đại hội đồng cổ đông lần đầu của Tổng Công ty thông qua ngày 22/12/2017 và được sửa đổi, bổ sung lần thứ nhất theo Nghị quyết hợp lệ của Đại hội đồng cổ đông được tổ chức ngày 27/06/2020; “Quy chế nội bộ về quản trị Tổng Công ty Thương mại Xuất nhập khẩu Thanh Lễ - CTCP”, dưới sự định hướng, quản trị, điều hành và giám sát của Hội đồng quản trị, Ban kiểm soát và Ban điều hành (Tổng Giám đốc, các Phó Tổng Giám đốc và Kế toán trưởng). Trong đó:

**Đại hội đồng cổ đông:** Là cơ quan có thẩm quyền cao nhất của Tổng Công ty, bao gồm tất cả các cổ đông có quyền biểu quyết hoặc người được cổ đông ủy quyền. Đại hội đồng cổ đông thường niên và bất thường thông qua quyết định các vấn đề sau:

- Thông qua báo cáo tài chính năm đã được kiểm toán; báo cáo của Hội đồng quản trị; báo cáo của Ban Tổng Giám đốc và báo cáo của Ban Kiểm soát;
- Thông qua kế hoạch phát triển ngắn hạn và dài hạn của Tổng Công ty;
- Thông qua mức cổ tức thanh toán hàng năm cho mỗi loại cổ phần phù hợp với Luật Doanh nghiệp và các quyền gắn liền với loại cổ phần đó. Mức cổ tức này không cao hơn mức mà Hội đồng quản trị đề nghị sau khi đã tham khảo ý kiến các cổ đông tại cuộc họp Đại hội đồng cổ đông;
- Quyết định số lượng thành viên Hội đồng quản trị;
- Quyết định lựa chọn công ty kiểm toán độc lập;
- Bầu, miễn nhiệm, bãi nhiệm và thay thế thành viên Hội đồng quản trị và Ban kiểm soát;
- Thông qua tổng số tiền thù lao của các thành viên Hội đồng quản trị và Báo cáo tiền thù lao của Hội đồng quản trị;
- Thông qua bổ sung và sửa đổi Điều lệ Tổng Công ty;
- Quyết định loại cổ phần và số lượng cổ phần mới được phát hành đối với mỗi loại cổ phần;
- Quyết định chia, tách, hợp nhất, sáp nhập hoặc chuyển đổi Tổng Công ty;
- Quyết định tổ chức lại và giải thể (thanh lý) Tổng Công ty và chỉ định người thanh lý;
- Kiểm tra và xử lý các vi phạm của Hội đồng quản trị, Ban kiểm soát gây thiệt hại cho Tổng Công ty và các cổ đông;
- Quyết định giao dịch đầu tư hoặc bán số tài sản có giá trị từ 35% (ba mươi lăm phần trăm) trở lên tổng giá trị tài sản của Tổng Công ty được ghi trong báo cáo tài chính riêng kỳ gần nhất đã được kiểm toán;
- Quyết định mua lại trên 10% (mười phần trăm) tổng số cổ phần phát hành của mỗi loại;
- Tổng Công ty ký kết hợp đồng, giao dịch với những đối tượng được quy định tại Khoản 1 Điều 167 Luật Doanh nghiệp với giá trị bằng hoặc lớn hơn 35% (ba mươi lăm phần trăm) tổng giá trị tài sản của Tổng Công ty được ghi trong báo cáo tài chính



riêng (nếu có) kỳ gần nhất;

- Các vấn đề khác theo quy định của pháp luật và Điều lệ Tổng Công ty.

**Hội đồng quản trị:** Là cơ quan quản lý của Tổng Công ty Thương mại Xuất nhập khẩu Thanh Lễ - CTCP, có toàn quyền nhân danh Tổng Công ty và có đầy đủ quyền hạn để quyết định, thực hiện các quyền và nghĩa vụ của Tổng Công ty, trừ trường hợp thuộc thẩm quyền của Đại hội đồng cổ đông. Quyền và nghĩa vụ của Hội đồng quản trị được thực hiện theo quy định của pháp luật, Điều lệ tổ chức hoạt động và Quy chế quản trị về nội bộ của Tổng Công ty. Nhiệm kỳ của thành viên Hội đồng quản trị không quá năm (05) năm và có thể được bầu lại với số nhiệm kỳ không hạn chế, riêng thành viên độc lập Hội đồng quản trị được bầu lại không quá hai (02) nhiệm kỳ liên tục. Thành viên Hội đồng quản trị có thể bị miễn nhiệm, bãi nhiệm hoặc được Đại hội đồng cổ đông bầu bổ sung hoặc thay thế thành viên bị bãi nhiệm, miễn nhiệm trong thời hạn nhiệm kỳ, khi đó nhiệm kỳ của thành viên mới được xác định là thời hạn còn lại của nhiệm kỳ Hội đồng quản trị.

**Ban kiểm soát:** Là cơ quan do Đại hội đồng cổ đông bầu ra, với nhiệm vụ thay mặt các cổ đông kiểm soát, đánh giá một cách độc lập, khách quan, trung thực mọi hoạt động kinh doanh, quản trị, điều hành và thực trạng tài chính Tổng Công ty Thương mại Xuất nhập khẩu Thanh Lễ - CTCP, chịu trách nhiệm trước pháp luật và trước Đại hội đồng cổ đông trong việc thực hiện nhiệm vụ được giao. Số lượng Kiểm soát viên của Tổng Công ty là ba (03) người, nhiệm kỳ của Kiểm soát viên không quá năm (05) năm và có thể được bầu lại với số nhiệm kỳ không hạn chế. Các thành viên Ban kiểm soát không làm việc trong bộ phận kế toán, tài chính của Tổng Công ty và không phải là thành viên, hay nhân viên của công ty kiểm toán độc lập thực hiện kiểm toán các báo cáo tài chính của Tổng Công ty trong ba (03) năm liền trước đó.

**Tổng Giám đốc và bộ máy giúp việc của Tổng Giám đốc:** Tổng Giám đốc là người điều hành hoạt động hàng ngày của Tổng Công ty.

- Tổng Giám đốc: Do Hội đồng quản trị bổ nhiệm, chịu sự giám sát của Hội đồng quản trị và chịu trách nhiệm trước pháp luật, trước Đại hội đồng cổ đông và Hội đồng quản trị về việc điều hành hoạt động hàng ngày của Tổng Công ty và về việc thực hiện các quyền và nhiệm vụ được giao. Nhiệm kỳ của Tổng Giám đốc là năm (05) năm. Tổng Giám đốc có thể được bổ nhiệm lại với số nhiệm kỳ không hạn chế. Việc bổ nhiệm, miễn nhiệm, bãi nhiệm và từ chức của Tổng Giám đốc được thực hiện theo quy định của pháp luật có liên quan.
- Bộ máy giúp việc của Tổng Giám đốc: Là các Phó Tổng Giám đốc, Kế toán trưởng, các phòng ban chuyên môn, nghiệp vụ và các cơ quan tương đương của Tổng Công ty có chức năng tham mưu, giúp việc Tổng Giám đốc trong quản lý, điều hành công việc.

#### 4. Định hướng phát triển:

- Mục tiêu trọng điểm của Tổng Công ty là ngày càng tăng cường và mở rộng liên doanh, liên kết, đầu tư góp vốn với các cổ đông chiến lược, doanh nghiệp có cùng ngành nghề trong phạm vi cả nước nhằm đa dạng hóa nguồn cung cấp nguyên liệu và mở rộng thị trường tiêu thụ. Tiếp tục phát triển và mở rộng hệ thống cửa hàng bán lẻ xăng dầu tại các địa bàn lân cận như





tỉnh Bình Phước, tỉnh Đắk Lắk.

- Với chiến lược phát triển trung và dài hạn mở rộng kênh phân phối, Tổng Công ty tập trung phát triển mạng lưới chi nhánh và cửa hàng bán lẻ xăng dầu bằng những kênh phân phối phù hợp, hướng đến đa dạng hóa phương thức bán hàng và phương thức thanh toán đáp ứng được mọi nhu cầu của khách hàng, đối tác và thị trường.

- Tổng Công ty đang từng bước cải tổ cơ cấu, quản trị điều hành chuyên nghiệp, triển khai tổ chức hoạt động theo mô hình Công ty mẹ là công ty đầu tư, các công ty con hoạt động chuyên môn hóa theo đúng các ngành nghề kinh doanh của Tổng Công ty. Tổng Công ty hỗ trợ tối đa các công ty thành viên trong khâu định hướng thị trường, tiêu thụ sản phẩm, phù hợp với xu thế thị trường và năng lực của các đơn vị thành viên hướng đến mục tiêu trở thành nhà sản xuất chuyên nghiệp, nhà phân phối uy tín, tăng thêm sức cạnh tranh của Tổng Công ty trên thị trường.

- Để bổ sung năng lực còn thiếu hụt, Tổng Công ty chú trọng công tác thu hút, tuyển dụng lao động có trình độ chuyên môn cao, nhiều kinh nghiệm, am hiểu thị trường và tập trung đào tạo để phát triển đội ngũ cán bộ nhân viên giỏi chuyên môn, vững nghiệp vụ đáp ứng yêu cầu phát triển của Tổng Công ty.

- Hiệu quả công việc của từng người lao động gắn liền với sự thành công và phát triển của doanh nghiệp, do đó chăm lo cho đời sống người lao động luôn là ưu tiên của Tổng Công ty. Bằng việc cải tiến hệ thống lương, thưởng gắn liền với năng lực và kết quả thực hiện công việc của người lao động, Tổng Công ty đã tạo động lực thúc đẩy năng suất lao động, đảm bảo công bằng nội bộ và nâng cao năng lực cạnh tranh với thị trường bên ngoài.

## **5. Các rủi ro:**

### **5.1 Rủi ro về kinh tế:**

Rủi ro về kinh tế thường được đánh giá thông qua các yếu tố vĩ mô, các yếu tố cơ bản bao gồm tốc độ tăng trưởng kinh tế, lãi suất và tỷ lệ lạm phát. Hiệu quả hoạt động kinh doanh và triển vọng phát triển của Tổng Công ty đặt ra yêu cầu Tổng Công ty phải thích nghi kịp thời với sự thay đổi của các yếu tố vĩ mô của nền kinh tế.

- Tốc độ tăng trưởng kinh tế:

Theo số liệu của Tổng cục Thống kê (“GSO”), tăng trưởng kinh tế của Việt Nam năm 2020 đạt 2,91%, là mức tăng thấp nhất trong giai đoạn mười năm từ 2011-2020 nhưng trong bối cảnh đại dịch Covid-19 diễn biến phức tạp, ảnh hưởng tiêu cực tới mọi lĩnh vực kinh tế – xã hội thì đây là thành công của Việt Nam với mức tăng trưởng năm 2020 thuộc nhóm cao nhất thế giới. Trong cơ cấu kinh tế năm 2020, khu vực nông, lâm nghiệp và thủy sản chiếm tỷ trọng 14,85% GDP; khu vực công nghiệp và xây dựng chiếm 33,72%; khu vực dịch vụ chiếm 41,63%; thuế sản phẩm trừ trợ cấp sản phẩm chiếm 9,8% (Cơ cấu tương ứng của năm 2019 là: 13,96%; 34,49%; 41,64%; 9,91%). Năm 2021, Chính phủ đặt mục tiêu tăng trưởng GDP là 6%, phục hồi và thúc đẩy tăng trưởng nhanh, bền vững trên cơ sở giữ vững ổn định kinh tế vĩ mô, kiểm soát lạm phát, bảo đảm các cân đối lớn của nền kinh tế. Tuy nhiên, trước diễn biến phức tạp của đại dịch Covid-19, Chính phủ đã và đang nỗ lực thực hiện "mục tiêu kép", kiên quyết phòng, chống đại dịch, đồng thời tranh thủ cơ hội, phục hồi nhanh các hoạt động kinh tế, phấn đấu





hoàn thành mức cao nhất các mục tiêu, nhiệm vụ phát triển kinh tế - xã hội năm 2021.

- Lãi suất:

Đối với một doanh nghiệp, lãi suất cho vay hình thành nên chi phí lãi vay phải trả của doanh nghiệp. Mọi biến động về lãi suất trên thị trường đều ảnh hưởng trực tiếp hoạt động sản xuất kinh doanh của doanh nghiệp và do đó tác động đến giá trị doanh nghiệp.

Năm 2020, Ngân hàng Nhà nước Việt Nam đã điều chỉnh lãi suất điều hành để tạo điều kiện cho nền kinh tế có điều kiện phục hồi nhanh trước ảnh hưởng của đại dịch Covid-19.

- Tỷ lệ lạm phát:

Lạm phát là yếu tố vĩ mô có tác động đến toàn bộ nền kinh tế, có ảnh hưởng không nhỏ đến các doanh nghiệp nói chung và Tổng Công ty nói riêng.

Theo số liệu của Tổng cục Thống kê, chỉ số giá tiêu dùng (CPI) bình quân cả năm 2020 tăng 3,23% so với năm 2019. Chính phủ hoàn thành chỉ tiêu kiểm soát lạm phát ở mức dưới 4%.

Mục tiêu của tốc độ tăng giá tiêu dùng bình quân năm 2021 mà Quốc hội thông qua được kiểm soát ở mức 4%. Đối với doanh nghiệp hoạt động trong lĩnh vực kinh doanh xăng dầu thì đây là hoạt động thường rất nhạy cảm với lạm phát. Do đó, nếu tỷ lệ lạm phát được duy trì ổn định sẽ tác động tích cực đến hoạt động sản xuất kinh doanh của các doanh nghiệp cũng như của Tổng Công ty.

### **5.2 Rủi ro về luật pháp:**

Tổng Công ty là công ty cổ phần đại chúng, đã đăng ký giao dịch tại Sở Giao dịch Chứng khoán Hà Nội, chịu sự điều chỉnh của Luật Doanh nghiệp, Luật Chứng khoán và các quy định pháp luật khác có liên quan. Hiện nay, hệ thống văn bản pháp luật điều chỉnh hoạt động sản xuất kinh doanh của doanh nghiệp thường xuyên được cập nhật, sửa đổi, bổ sung nhằm xây dựng hệ thống quy phạm pháp luật ổn định và hoàn thiện hơn. Quá trình này có thể dẫn đến tình trạng doanh nghiệp không cập nhật kịp thời, sẽ ít nhiều ảnh hưởng đến hoạt động quản trị, kinh doanh của Tổng Công ty. Nhằm hạn chế rủi ro về luật pháp, Tổng Công ty thường xuyên tăng cường cập nhật các văn bản pháp luật có liên quan đến hoạt động và quản trị công ty, đồng thời thuê đơn vị tư vấn đối với những hoạt động chuyên ngành có liên quan.

### **5.3 Rủi ro đặc thù ngành:**

- Rủi ro cháy nổ, ô nhiễm môi trường:

Kinh doanh xăng dầu là một trong những ngành nghề kinh doanh chính của Tổng Công ty, đây là lĩnh vực kinh doanh có rủi ro cao về cháy nổ, hỏa hoạn, ô nhiễm môi trường và nếu có sự cố xảy ra sẽ tác động mạnh đến hoạt động kinh doanh của Tổng Công ty. Do đó, để hạn chế và kiểm soát những rủi ro đặc thù này, Tổng Công ty luôn trang bị đầy đủ tất cả hệ thống phòng cháy, chữa cháy tại các kho xăng dầu, cửa hàng bán lẻ xăng dầu và địa điểm hoạt động khác theo đúng quy định; tổ chức các khóa học về phòng cháy, chữa cháy, bảo vệ môi trường cho nhân viên trực tiếp kinh doanh; tổ chức lực lượng chữa cháy tại chỗ ứng phó khi sự cố xảy ra; thuê đơn vị chuyên ngành triển khai các giải pháp phòng, chống tràn dầu và tham gia đầy





đủ bảo hiểm rủi ro tài sản, bảo hiểm cháy nổ.

- Rủi ro biến động giá xăng dầu và cơ chế quản lý của Nhà nước:

Nghị định số 83/2014/NĐ-CP của Chính phủ về kinh doanh xăng dầu được ban hành ngày 03/09/2014, có hiệu lực ngày 01/11/2014 góp phần làm cho việc điều hành của Nhà nước đối với hoạt động kinh doanh xăng dầu đã tiệm cận hơn với thị trường, giúp cho các doanh nghiệp kinh doanh xăng dầu phần nào hạn chế được những rủi ro do biến động giá cả xăng dầu.

Tuy nhiên, năm 2020 là năm ghi nhận tình hình thế giới và trong nước có những khó khăn, diễn biến khó lường, các yếu tố rủi ro, thách thức không ngừng gia tăng: Dịch bệnh Covid-19 diễn ra trên quy mô lớn, các biện pháp “giãn cách xã hội” nhằm hạn chế sự lây lan của dịch bệnh đã tác động đến nhu cầu đi lại, tình hình sản xuất kinh doanh và mức độ tiêu dùng của xã hội; Sự bất đồng giữa các nước lớn về định hình hệ thống thương mại toàn cầu ngày càng sâu sắc; Chủ nghĩa bảo hộ sản xuất, bảo hộ mậu dịch cùng những thay đổi về địa vị chính trị, chiến tranh thương mại giữa các nước lớn đã tác động trực tiếp đến tình hình kinh tế trong nước và tiềm ẩn những khó khăn thương mại khó dự đoán. Hoạt động kinh doanh xăng dầu của Tổng Công ty có liên quan mật thiết với giá dầu trên thị trường thế giới. Những tháng đầu của năm 2020 ghi nhận giá dầu thế giới liên tục giảm sâu, thêm vào đó nguồn cung xăng dầu hạn chế, đã ảnh hưởng trực tiếp đến hoạt động kinh doanh xăng dầu của các thương nhân đầu mối nói chung và Tổng Công ty Thương mại Xuất nhập khẩu Thanh Lễ - CTCP nói riêng. Về cuối năm 2020, giá dầu có tăng nhẹ nhưng do chịu sự tác động bởi nhiều yếu tố rủi ro khác nên thị trường vẫn chưa hoàn toàn ổn định. Hiện nay, việc quyết định giá bán lẻ xăng dầu do Bộ Công thương điều hành nên doanh nghiệp kinh doanh xăng dầu không chủ động được trước tình hình biến động của giá cả xăng dầu.

#### **5.4 Rủi ro khác:**

Bên cạnh những rủi ro trên, một số rủi ro mang tính chất bất khả kháng như: thiên tai, chiến tranh, hỏa hoạn, dịch bệnh hiểm nghèo trên quy mô lớn,... Những rủi ro này hiếm khi xảy ra nhưng nếu xảy ra sẽ để lại những hậu quả nghiêm trọng. Thực tế cho thấy, Bệnh Viêm đường hô hấp cấp do chủng vi-rút SARS-CoV-2 (dịch bệnh Covid-19) gây ra trên toàn cầu từ cuối năm 2019 đến nay đã gây thiệt hại rất lớn về con người, vật chất và ảnh hưởng đến tình hình hoạt động sản xuất kinh doanh của các doanh nghiệp nói chung và của Tổng Công ty nói riêng.

## **II. TÌNH HÌNH HOẠT ĐỘNG TRONG NĂM 2020:**

### **1. Tình hình hoạt động sản xuất kinh doanh:**

Trong năm 2020, mặc dù gặp rất nhiều khó khăn nhưng Ban Tổng Giám đốc đã tập trung chỉ đạo, điều hành hoạt động sản xuất kinh doanh đảm bảo sự phát triển ổn định, hoàn thành các mục tiêu, kế hoạch của Tổng Công ty; bảo toàn nguồn vốn chủ sở hữu; cung cấp kịp thời, đầy đủ lượng xăng dầu cho khách hàng; đồng thời, đảm bảo dự trữ hàng hóa theo quy định phục vụ cho lưu thông; thực hiện tốt công tác chăm lo đời sống người lao động, hoàn thành tốt nghĩa vụ tài chính cho ngân sách Nhà nước.

### **Kết quả hoạt động sản xuất kinh doanh năm 2020:**

014  
CƠ  
CÔNG  
NHẬP  
ANH  
CTCP  
MỘT

Đơn vị tính: Đồng

STT	Chỉ tiêu	Giá trị
1	Doanh thu hoạt động sản xuất kinh doanh	10.669.957.810.119
2	Doanh thu hoạt động tài chính và thu nhập khác	16.045.048.671
3	Tổng lợi nhuận kế toán trước thuế	52.105.556.880
4	Chi phí thuế doanh nghiệp hiện hành	19.770.468.883
5	Lợi nhuận sau thuế TNDN	32.335.087.997

(Nguồn: Báo cáo tài chính hợp nhất năm 2020 đã kiểm toán)

## 2. Tổ chức và nhân sự:

### 2.1. Danh sách Ban Điều hành:

#### • Chủ tịch Hội đồng quản trị:

- Họ và tên: Đoàn Minh Quang
- Giới tính: Nam
- Sinh năm: 05/09/1957
- Số CMND: 280326155
- Quốc tịch: Việt Nam Dân tộc: Kinh
- Địa chỉ thường trú: B49a, Tổ 60, Khu 4, P. Hiệp Thành, Tp. Thủ Dầu Một, Tỉnh Bình Dương.
- Số điện thoại liên lạc: 0903.801246
- Trình độ chuyên môn: Cử nhân Luật, Cử nhân Hành chính.
- Chức vụ hiện tại tại Tổng Công ty: Chủ tịch Hội đồng quản trị.
- Chức vụ hiện tại đang nắm giữ tại các tổ chức khác: Chủ tịch Hội đồng quản trị Công ty CP Nông Lâm nghiệp Bình Dương, Chủ tịch Hội đồng quản trị Công ty CP Vật liệu và Xây dựng Bình Dương.
- Số cổ phần sở hữu và đại diện sở hữu: 2.100 cổ phần, chiếm tỷ lệ 0,0009% vốn điều lệ, trong đó:
  - Số lượng cổ phần sở hữu: 2.100 cổ phần, chiếm tỷ lệ 0,0009% vốn điều lệ.
  - Số lượng cổ phần đại diện sở hữu: 0 cổ phần, chiếm tỷ lệ 0% vốn điều lệ.
- Số cổ phần của người có liên quan: 11.200 cổ phần, chiếm tỷ lệ 0,0047% vốn điều lệ.
- Khoản nợ với Tổng Công ty: Không có.
- Quyền lợi mâu thuẫn với lợi ích Tổng Công ty: Không có.

#### • Tổng Giám đốc:

- Họ và tên: Phạm Thị Băng Trang
- Giới tính: Nữ
- Sinh năm: 1965
- Số CMND: 280503294
- Quốc tịch: Việt Nam Dân tộc: Kinh
- Địa chỉ thường trú: 109/1 Khu phố Thạnh Lợi, P. An Thạnh, Thành phố Thuận An, Tỉnh Bình Dương.





- Trình độ chuyên môn: Cử nhân Luật.
- Chức vụ hiện tại tại Tổng Công ty: Phó Tổng Giám đốc.
- Chức vụ hiện tại đang nắm giữ tại các tổ chức khác: Không.
- Số cổ phần sở hữu và đại diện sở hữu: 3.600 cổ phần, chiếm tỷ lệ 0,0015% vốn điều lệ, trong đó:
  - Số lượng cổ phần sở hữu: 3.600 cổ phần, chiếm tỷ lệ 0,0015% vốn điều lệ.
  - Số lượng cổ phần đại diện sở hữu: 0 cổ phần, chiếm tỷ lệ 0% vốn điều lệ.
- Số cổ phần của người có liên quan: 14.600 cổ phần, chiếm tỷ lệ 0,0062% vốn điều lệ.
- Khoản nợ với Tổng Công ty: Không có.
- Quyền lợi mâu thuẫn với lợi ích Tổng Công ty: Không có.
- **Phó Tổng Giám đốc:**
  - Họ và tên: Trần Đình Giáp
  - Giới tính: Nam
  - Sinh năm: 1964
  - Số CMND: 280998678
  - Quốc tịch: Việt Nam                      Dân tộc: Kinh
  - Địa chỉ thường trú: Số 7 Lô K Tổ 109 Khu 8, P. Hiệp Thành, Tp. Thủ Dầu Một, Tỉnh Bình Dương.
  - Số điện thoại liên lạc: 0913.950112
  - Trình độ chuyên môn: Cử nhân Kinh tế ngân hàng, Cử nhân Hành chính.
  - Chức vụ hiện tại tại Tổng Công ty: Phó Tổng Giám đốc.
  - Chức vụ hiện tại đang nắm giữ tại các tổ chức khác: Giám đốc Công ty TNHH MTV Công Trình Đô Thị Bình Dương.
  - Số cổ phần sở hữu và đại diện sở hữu: 2.100 cổ phần, chiếm tỷ lệ 0,0009% vốn điều lệ, trong đó:
    - Số lượng cổ phần sở hữu: 2.100 cổ phần, chiếm tỷ lệ 0,0009% vốn điều lệ.
    - Số lượng cổ phần đại diện sở hữu: 0 cổ phần, chiếm tỷ lệ 0% vốn điều lệ.
  - Số cổ phần của người có liên quan: 0 cổ phần, chiếm tỷ lệ 0% vốn điều lệ.
  - Khoản nợ với Tổng Công ty: Không có.
  - Quyền lợi mâu thuẫn với lợi ích Tổng Công ty: Không có.
- **Kế toán trưởng:**
  - Họ và tên: Nguyễn Ngọc Quỳnh Giao
  - Giới tính: Nữ
  - Sinh năm: 1984
  - Số CMND: 280816404
  - Quốc tịch: Việt Nam                      Dân tộc: Kinh
  - Địa chỉ thường trú: 289 Thích Quảng Đức, P. Phú Cường, Tp. Thủ Dầu Một, Tỉnh Bình Dương.
  - Số điện thoại liên lạc: 0979.885282
  - Trình độ chuyên môn: Cử nhân Kế toán.
  - Chức vụ hiện tại tại Tổng Công ty: Kế toán trưởng.
  - Chức vụ hiện tại đang nắm giữ tại các tổ chức khác: Không.





- Số cổ phần sở hữu và đại diện sở hữu: 5.800 cổ phần, chiếm tỷ lệ 0,0025% vốn điều lệ, trong đó:
  - Số lượng cổ phần sở hữu: 5.800 cổ phần, chiếm tỷ lệ 0,0025% vốn điều lệ.
  - Số lượng cổ phần đại diện sở hữu: 0 cổ phần, chiếm tỷ lệ 0% vốn điều lệ.
- Số cổ phần của người có liên quan: 0 cổ phần, chiếm tỷ lệ 0% vốn điều lệ.
- Khoản nợ với Tổng Công ty: Không có.
- Quyền lợi mâu thuẫn với lợi ích Tổng Công ty: Không có.

## 2.2 Những thay đổi trong ban điều hành:

- Ông Huỳnh Xuân Phương – Phó Tổng Giám đốc nghỉ việc do nguyện vọng cá nhân từ ngày 03/01/2020 theo Nghị quyết số 01/2020/NQ-HĐQT ngày 03/01/2020 của Hội đồng quản trị Tổng Công ty Thương mại Xuất nhập khẩu Thanh Lễ - CTCP.
- Ông Đoàn Minh Quang thôi kiêm nhiệm chức vụ Tổng Giám đốc, giữ chức vụ Chủ tịch Hội đồng quản trị từ ngày 01/08/2020 theo Nghị quyết số 07/NQ-HĐQT ngày 29/07/2020 của Hội đồng quản trị Tổng Công ty Thương mại Xuất nhập khẩu Thanh Lễ - CTCP.
- Bà Phạm Thị Băng Trang – Phó Tổng Giám đốc giữ chức vụ Tổng Giám đốc từ ngày 01/08/2020 theo Nghị quyết số 07/NQ-HĐQT ngày 29/07/2020 của Hội đồng quản trị Tổng Công ty Thương mại Xuất nhập khẩu Thanh Lễ - CTCP.

## 2.3 Số lượng cán bộ, nhân viên: Tóm tắt chính sách và thay đổi trong chính sách đối với người lao động:

Tính đến ngày 30/04/2021, tổng số cán bộ, nhân viên: 525 người; trong đó nữ: 134 người, nam: 391 người.

- Trình độ đại học và trên đại học: 132 người;
- Trình độ cao đẳng: 17 người;
- Trình độ trung cấp, lao động phổ thông: 376 người.

Trong năm 2020, tuy tình hình hoạt động sản xuất kinh doanh gặp không ít khó khăn nhưng Tổng Công ty vẫn thực hiện đúng các quy định của pháp luật về tiền lương, tiền thưởng, mức lương tối thiểu vùng được áp dụng đúng theo quy định của pháp luật, trích nộp bảo hiểm xã hội và bảo hiểm y tế đầy đủ cho cán bộ công nhân viên, chi trả kịp thời các khoản tiền lương, tiền thưởng; nâng cao đời sống vật chất, tinh thần cho đội ngũ cán bộ công nhân viên.

## 3. Tình hình đầu tư, tình hình thực hiện các dự án:

### 3.1. Các khoản đầu tư lớn:

Trong năm 2020, công tác đầu tư xây dựng các công trình, dự án phục vụ sản xuất kinh doanh của Tổng Công ty đã được triển khai thực hiện, cụ thể như sau:

- Tiếp tục hoàn thiện các hạng mục công trình dở dang của Dự án cải tạo Tổng kho xăng dầu Chánh Mỹ nhằm tăng khả năng xuất hàng nhanh chóng, chính xác, chất lượng, an toàn và đảm bảo vệ sinh môi trường;

- Đầu tư vào các dự án lớn: Dự án Khu Nông nghiệp công nghệ cao và cụm công nghiệp Nha Bích; Khu kinh tế cửa khẩu Hoa Lư; Dự án kho xăng dầu Phú Quốc và kho xăng dầu Bình Thắng; Dự án Khu kho cảng và Khu dân cư An Sơn; Trung tâm thương mại Thanh Lễ Phú



Giáo.

- Tiếp tục mở rộng địa bàn hoạt động bằng việc đầu tư xây dựng các cửa hàng kinh doanh bán lẻ xăng dầu ở Tỉnh Bình Phước.

### 3.2. Các công ty con, công ty liên kết:

Tổng Công ty Thương mại Xuất nhập khẩu Thanh Lễ - CTCP có 06 công ty con, tổng số vốn đầu tư vào các công ty con là 414.557.655.581 đồng; 02 công ty liên kết, tổng số vốn đầu tư vào công ty liên kết là 294.395.744.491 đồng. Các công ty này đang hoạt động bình thường và có hiệu quả.

❖ Công ty CP Sản xuất Kinh doanh Thanh Lễ:

- Địa chỉ: Tp. Thủ Dầu Một, Bình Dương.
- Vốn điều lệ: 13.500.000.000 đồng.
- Giấy chứng nhận đăng ký doanh nghiệp số: 3700785510
- Ngành nghề kinh doanh chính: Sản xuất nước đóng chai, kinh doanh bao bì, cho thuê nhà xưởng.
- Vốn đầu tư của Tổng Công ty Thương mại Xuất nhập khẩu Thanh Lễ - CTCP: 8.188.380.782 đồng, chiếm 56,84% vốn điều lệ.

❖ Công ty TNHH Vận tải Thủy bộ Bình Dương:

- Địa chỉ: Tp. Thủ Dầu Một, Bình Dương.
- Vốn điều lệ: 66.088.039.787 đồng.
- Giấy chứng nhận đăng ký doanh nghiệp số: 3700817346
- Ngành nghề kinh doanh chính: Kinh doanh mặt hàng cát xây dựng và san lấp mặt bằng, vận tải xăng dầu, kinh doanh xăng dầu.
- Vốn đầu tư của Tổng Công ty Thương mại Xuất nhập khẩu Thanh Lễ - CTCP: 45.302.676.635 đồng, chiếm 57,97% vốn điều lệ.

❖ Công ty TNHH Xăng dầu Bình Dương:

- Địa chỉ: Tp. Thủ Dầu Một, Bình Dương.
- Vốn điều lệ: 30.000.000.000 đồng.
- Giấy chứng nhận đăng ký doanh nghiệp số: 3700828316
- Ngành nghề kinh doanh chính: Bán buôn nhiên liệu rắn, lỏng, khí và các sản phẩm liên quan; vận tải hàng hóa bằng đường bộ, đường thủy.
- Vốn đầu tư của Tổng Công ty Thương mại Xuất nhập khẩu Thanh Lễ - CTCP: 24.000.000.000 đồng, chiếm 80,00% vốn điều lệ.

❖ Công ty TNHH MTV Công trình Đô thị Bình Dương:

- Địa chỉ: Tp. Thủ Dầu Một, Bình Dương.
- Vốn điều lệ: 26.000.000.000 đồng.
- Giấy chứng nhận đăng ký doanh nghiệp số: 3700144108
- Ngành nghề kinh doanh chính: Vệ sinh nhà cửa và các công trình khác; Lắp đặt hệ thống điện, cấp thoát nước; Thu gom, xử lý rác thải.
- Vốn đầu tư của Tổng Công ty Thương mại Xuất nhập khẩu Thanh Lễ - CTCP: 43.738.905.964 đồng, chiếm 100% vốn điều lệ.

❖ Công ty TNHH Đăng kiểm Xe cơ giới 61-05D:

464  
ÔNG  
NG M  
IẬP K  
NH L  
TCP  
QT-T.F

- Địa chỉ: Tx. Tân Uyên, Bình Dương.
  - Vốn điều lệ: 15.000.000.000 đồng.
  - Giấy chứng nhận đăng ký doanh nghiệp số: 3702525028
  - Ngành nghề kinh doanh chính: Kiểm tra và phân tích kỹ thuật; Bảo dưỡng, sửa chữa xe ô tô và xe có động cơ khác; Bán buôn sản phẩm nhiên liệu.
  - Vốn đầu tư của Tổng Công ty Thương mại Xuất nhập khẩu Thanh Lễ - CTCP: 15.000.000.000 đồng, chiếm 100% vốn điều lệ.
- ❖ Công ty TNHH An Sơn Bình Dương Logistis:
- Địa chỉ: Tp. Thuận An, Bình Dương.
  - Vốn điều lệ: 463.879.487.000 đồng
  - Giấy chứng nhận đăng ký doanh nghiệp số: 3702395178
  - Ngành nghề kinh doanh chính: Kho bãi, lưu giữ và vận chuyển hàng hóa.
  - Vốn đầu tư của Tổng Công ty Thương mại Xuất nhập khẩu Thanh Lễ - CTCP: 278.327.692.200 đồng, chiếm 60,00% vốn điều lệ.
- ❖ Công ty CP Nông Lâm nghiệp Bình Dương:
- Địa chỉ: Tx. Phú Giáo, Bình Dương.
  - Vốn điều lệ: 106.883.630.000 đồng.
  - Giấy chứng nhận đăng ký doanh nghiệp số: 3701815415
  - Ngành nghề kinh doanh chính: Cung cấp các loại giống cây trồng.
  - Vốn đầu tư của Tổng Công ty Thương mại Xuất nhập khẩu Thanh Lễ - CTCP: 37.937.734.355 đồng, chiếm 35,02% vốn điều lệ.
- ❖ Công ty CP Vật liệu và Xây dựng Bình Dương:
- Địa điểm: Tx. Dĩ An, Bình Dương.
  - Vốn điều lệ: 1.000.000.000.000 đồng.
  - Giấy chứng nhận đăng ký doanh nghiệp số: 3700148529
  - Ngành nghề kinh doanh chính: Khai thác đá, cát, sỏi, đất sét; Sản xuất vật liệu xây dựng.
  - Vốn đầu tư của Tổng Công ty Thương mại Xuất nhập khẩu Thanh Lễ - CTCP: 256.458.010.136 đồng, chiếm 25% vốn điều lệ.

#### 4. Tình hình tài chính:

##### 4.1. Tình hình tài chính:

Đơn vị tính: Triệu đồng

Chỉ tiêu	Năm 2019	Năm 2020	% tăng/(giảm)
Tổng giá trị tài sản	8.031.591	7.529.797	(6,25%)
Doanh thu thuần	13.111.155	10.669.958	(18,62%)
Lợi nhuận từ hoạt động kinh doanh	116.088	51.860	(55,33%)
Lợi nhuận khác	2.416	245	(89,86%)
Lợi nhuận trước thuế	118.504	52.106	(56,03%)
Lợi nhuận sau thuế	86.060	32.335	(62,43%)

(Nguồn: BCTC hợp nhất năm 2019 và năm 2020 đã kiểm toán)



Năm 2020, hoạt động kinh doanh xăng dầu gặp nhiều khó khăn, do: lượng hàng trôi nổi trên thị trường nhiều và phức tạp, hệ thống thương nhân đầu mối kinh doanh xăng dầu ngày càng nhiều dẫn đến áp lực cạnh tranh ngày càng lớn về hệ thống bán lẻ và giá chiết khấu. Bên cạnh đó, sự biến động của giá xăng dầu thế giới đã tác động mạnh đến giá xăng dầu trong nước, đặc biệt trong Quý 1 và Quý 2 năm 2020 giá xăng dầu liên tục giảm sâu làm sụt giảm nghiêm trọng doanh thu và lợi nhuận của doanh nghiệp kinh doanh xăng dầu. Đồng thời, sự tác động của Dịch Covid-19, ảnh hưởng tình hình mưa bão, ngập lụt làm giảm nhu cầu sản xuất - tiêu dùng của xã hội, cùng với đó, chi phí tăng (chi phí lãi vay, chi phí nhập hàng,...) đã tác động lớn đến kết quả hoạt động sản xuất kinh doanh và gây ra nhiều khó khăn cho Tổng Công ty về sức cạnh tranh cũng như sản lượng tiêu thụ.

#### 4.2. Các chỉ tiêu tài chính chủ yếu:

Chỉ tiêu	Đơn vị	Năm 2019	Năm 2020
<b>1. Chỉ tiêu về khả năng thanh toán</b>			
Hệ số thanh toán ngắn hạn	Lần	0,92	0,93
Hệ số thanh toán nhanh	Lần	0,56	0,48
<b>2. Chỉ tiêu về cơ cấu vốn</b>			
Hệ số Nợ/Tổng tài sản	Lần	0,69	0,67
Hệ số Nợ/Vốn chủ sở hữu	Lần	2,21	2,02
<b>3. Chỉ tiêu về năng lực hoạt động</b>			
Vòng quay hàng tồn kho	Vòng	7,05	5,40
Doanh thu thuần/Tổng tài sản bình quân	Lần	1,48	1,37
<b>4. Chỉ tiêu về khả năng sinh lời</b>			
Hệ số lợi nhuận sau thuế/Doanh thu thuần	%	0,66	0,30
Hệ số lợi nhuận sau thuế/Vốn chủ sở hữu	%	3,44	1,30
Hệ số lợi nhuận sau thuế/Tổng tài sản	%	1,07	0,43
Hệ số lợi nhuận từ HĐKD/Doanh thu thuần	%	0,89	0,49

(Nguồn: Tính toán dựa trên BCTC hợp nhất năm 2019 và năm 2020 đã kiểm toán)

#### 5. Cơ cấu cổ đông, thay đổi vốn đầu tư của chủ sở hữu:

##### 5.1. Cổ phần:

- Tổng số cổ phần: 236.600.000 cổ phần, tương đương tổng mệnh giá 2.366.000.000.000 đồng.

- Loại cổ phần đang lưu hành: Tự do chuyển nhượng.

- Số lượng cổ phần bị hạn chế chuyển nhượng theo quy định pháp luật, Điều lệ công ty hay cam kết của người sở hữu: 454.700 cổ phần.

- Cổ phiếu quỹ: 20.100 cổ phần.

##### 5.2. Cơ cấu cổ đông:



Tính đến thời điểm 24/12/2020, Tổng Công ty Thương mại Xuất nhập khẩu Thanh Lễ - CTCP có 03 cổ đông lớn nắm giữ từ 5% vốn cổ phần của Tổng Công ty trở lên với danh sách cụ thể như sau:

STT	Tên Cổ đông	Địa chỉ	Số cổ phần sở hữu	% vốn điều lệ
1	UBND Tỉnh Bình Dương	Bình Dương	85.176.000	36,00%
2	Công ty TNHH Thương Mại Dịch vụ Thiết bị Hướng Dương	TP.HCM	37.856.000	16,00%
3	Công ty TNHH Hải Linh	Phú Thọ	35.490.000	15,00%
<b>Tổng cộng</b>			<b>158.522.000</b>	<b>67,00%</b>

(Nguồn: Trung tâm lưu ký chứng khoán Việt Nam)

Cơ cấu cổ đông của Tổng Công ty tại thời điểm 24/12/2020:

STT	Cổ đông	Số cổ đông	Số cổ phần	% vốn điều lệ
1	<b>Cổ đông trong nước:</b>	<b>516</b>	<b>236.579.900</b>	<b>99,99%</b>
	- Tổ chức	06	162.141.200	68,53%
	- Cá nhân	510	74.438.700	31,46%
2	<b>Cổ đông nước ngoài:</b>	<b>0</b>	<b>0</b>	<b>0,00%</b>
3	<b>Cổ phiếu quỹ:</b>	<b>-</b>	<b>20.100</b>	<b>0,01%</b>
<b>Tổng cộng:</b>		<b>516</b>	<b>236.600.000</b>	<b>100%</b>

(Nguồn: Trung tâm lưu ký chứng khoán Việt Nam)

### 5.3. Tình hình thay đổi vốn đầu tư của chủ sở hữu:

Không có.

### 5.4. Giao dịch cổ phiếu quỹ:

Không có.

### 5.5. Các chứng khoán khác:

Không có.

## 6. Báo cáo tác động liên quan đến môi trường và xã hội của Tổng công ty:

### 6.1. Quản lý nguồn nguyên vật liệu:

- Tổng Công ty Thương mại Xuất nhập khẩu Thanh Lễ - CTCP là thương nhân đầu mối kinh doanh xăng dầu, nguồn nguyên vật liệu bao gồm nhập khẩu và mua trong nước. Xác định sự biến động của nguồn cung cấp nguyên vật liệu đầu vào sẽ ảnh hưởng lớn đến hoạt động và hiệu quả kinh doanh, Tổng Công ty đã thực hiện một số giải pháp như sau:

- Đối với nguồn xăng dầu nhập khẩu: Tổng Công ty Thương mại Xuất nhập khẩu Thanh Lễ - CTCP đã xây dựng được mối quan hệ tốt với nhiều nhà cung cấp có uy

tín đến từ các nước trong khu vực Đông Nam Á (Thái Lan, Singapore), Trung Quốc, Hàn Quốc, Nhật,... Nhờ vậy, hầu hết hợp đồng nhập khẩu xăng dầu đều được ký dài hạn. Nguồn xăng dầu nhập khẩu chiếm 15% tổng lượng nguyên liệu đầu vào.

- Đối với nguồn xăng dầu sản xuất trong nước: Tổng Công ty là khách hàng lớn của Nhà máy lọc dầu Dung Quất và Nghi Sơn. Nguồn xăng dầu sản xuất trong nước chiếm 85% tổng lượng nguyên liệu đầu vào.

- Tổng Công ty đã đầu tư phát triển hệ thống kho bể xăng dầu lớn với hai (02) tổng kho xăng dầu là Tổng kho xăng dầu Chánh Mỹ và Tổng kho xăng dầu VK 102-Thanh Lễ, do đó có thể đảm bảo dự trữ và cung ứng xăng dầu theo nhu cầu của thị trường.

- Với tính chất đặc thù, xăng dầu là loại hàng hóa đặc biệt mang tính chiến lược, gắn với an ninh quốc phòng và đời sống kinh tế xã hội, Tổng Công ty luôn hoạch định các giải pháp an toàn nhằm đáp ứng đủ lượng xăng dầu trong mọi tình huống biến động của thị trường và tạo điều kiện thuận lợi cho khách hàng trực tiếp sử dụng hàng hóa và dịch vụ do Tổng Công ty cung cấp.

### **6.2. Tuân thủ pháp luật về bảo vệ môi trường:**

- Số lần bị xử phạt vi phạm do không tuân thủ luật pháp và các quy định về môi trường: Không có.

- Tổng số tiền do bị xử phạt vi phạm do không tuân thủ luật pháp và các quy định về môi trường: Không có.

### **6.3. Chính sách liên quan đến người lao động:**

- Chính sách tuyển dụng và đào tạo lao động: Theo quy định về tuyển dụng và đào tạo của Tổng Công ty. Bố trí công tác phù hợp với chuyên môn người lao động. Thường xuyên cử người lao động tham gia các lớp tập huấn nâng cao chuyên môn, nghiệp vụ, các chương trình phát triển kỹ năng để hỗ trợ người lao động phát triển công việc và quy hoạch đội ngũ cán bộ kế thừa;

- Chính sách tiền lương, tiền thưởng: Theo quy định về tiền lương, tiền thưởng của Tổng Công ty, đảm bảo phù hợp với quy định của pháp luật, quyền và lợi ích hợp pháp của người lao động;

- Các chế độ làm thêm giờ, nghỉ phép, nghỉ lễ, nghỉ Tết, ốm đau, thai sản: Theo quy định của pháp luật và theo tình hình, đặc điểm sản xuất kinh doanh của Tổng Công ty;

- Thời gian làm việc: 48 giờ/tuần.

- Điều kiện làm việc của người lao động: Thực hiện các biện pháp đảm bảo sức khỏe, an toàn cho người lao động phù hợp tình hình, đặc điểm sản xuất kinh doanh của Tổng Công ty, đảm bảo quyền, lợi ích hợp pháp của người lao động và phù hợp với quy định của pháp luật;

- Việc trích nộp bảo hiểm xã hội, bảo hiểm y tế: Thực hiện theo quy định của pháp luật;

- Tất cả người lao động của Tổng Công ty đều được ký hợp đồng lao động và đóng bảo hiểm xã hội theo đúng quy định của Nhà nước. Người lao động làm việc trực tiếp tại các kho bể xăng dầu, cửa hàng bán lẻ xăng dầu đều được mua bảo hiểm tai nạn;





- Hàng năm, Tổng Công ty tổ chức các đợt tham quan du lịch cho người lao động. Đồng thời cũng tổ chức thăm viếng, hỗ trợ chi phí kịp thời khi người lao động gặp trường hợp khó khăn, gia đình có hữu sự.

#### 6.4. Báo cáo liên quan đến trách nhiệm đối với cộng đồng địa phương:

Hưởng ứng chủ trương của Đảng, Nhà nước trong việc phát huy truyền thống văn hóa dân tộc “Uống nước nhớ nguồn”, “Tương thân tương ái” và hướng đến sự phát triển bền vững, trong năm 2020 Tổng Công ty Thương mại Xuất nhập khẩu Thanh Lễ - CTCP tiếp tục thực hiện trách nhiệm xã hội thông qua thực hiện công tác đền ơn đáp nghĩa, công tác từ thiện xã hội, hỗ trợ chăm lo các gia đình chính sách, phụng dưỡng 22 Mẹ Việt Nam Anh hùng và thương binh nặng; hỗ trợ đồng bào Miền Trung bị thiên tai, bão lụt và các hoạt động từ thiện khác.

### III. BÁO CÁO VÀ ĐÁNH GIÁ CỦA BAN TỔNG GIÁM ĐỐC:

#### 1. Đánh giá kết quả hoạt động sản xuất kinh doanh:

##### Kết quả hoạt động sản xuất kinh doanh năm 2020

STT	Chỉ tiêu	ĐVT	Năm 2020
1	Doanh thu thuần	Triệu đồng	10.669.958
2	Doanh thu hoạt động tài chính	Triệu đồng	11.604
3	Tổng lợi nhuận kế toán trước thuế	Triệu đồng	52.106
4	Chi phí thuế doanh nghiệp hiện hành	Triệu đồng	19.770
5	Lợi nhuận sau thuế TNDN	Triệu đồng	32.335

(Nguồn: Báo cáo tài chính hợp nhất năm 2020 đã kiểm toán)

#### 2. Tình hình tài chính:

##### 2.1. Tình hình tài sản:

Đơn vị tính: Triệu đồng

STT	Chỉ tiêu	31/12/2019	31/12/2020	Tỷ lệ % tăng/(giảm)
1	<b>Tài sản ngắn hạn</b>	<b>4.503.554</b>	<b>4.198.870</b>	<b>(6,77%)</b>
2	Tiền và các khoản tương đương tiền	670.084	489.950	(26,88%)
3	Các khoản đầu tư tài chính ngắn hạn	2.654	4.420	66,54%
4	Các khoản phải thu ngắn hạn	2.068.124	1.685.346	(18,51%)
5	Hàng tồn kho	1.757.033	2.008.257	14,30%
6	Tài sản ngắn hạn khác	5.658	10.897	92,59%
7	<b>Tài sản dài hạn</b>	<b>3.528.037</b>	<b>3.330.926</b>	<b>(5,59%)</b>
8	Các khoản phải thu dài hạn	141.577	42.243	(70,16%)
9	Tài sản cố định	1.047.513	1.021.434	(2,49%)
10	Bất động sản đầu tư	221.647	197.003	(11,12%)

Đơn vị tính: Triệu đồng

STT	Chỉ tiêu	31/12/2019	31/12/2020	Tỷ lệ % tăng/(giảm)
11	Tài sản dở dang dài hạn	1.759.376	1.722.871	(2,07%)
12	Các khoản đầu tư tài chính dài hạn	330.903	331.105	0,06%
13	Tài sản dài hạn khác	27.021	16.271	(39,78%)
	<b>Tổng cộng tài sản</b>	<b>8.031.591</b>	<b>7.529.797</b>	<b>(6,25%)</b>

(Nguồn: BCTC hợp nhất năm 2019 và năm 2020 đã kiểm toán)

## 2.2 Tình hình nợ phải trả:

Đơn vị tính: Triệu đồng

Chỉ tiêu	31/12/2019	31/12/2020	Tỷ lệ % tăng/(giảm)
<b>Nợ phải trả</b>	<b>5.532.152</b>	<b>5.038.092</b>	<b>(8,93%)</b>
Nợ ngắn hạn	4.917.793	4.537.735	(7,73%)
Nợ dài hạn	614.359	500.357	(18,56%)
<b>Vốn chủ sở hữu</b>	<b>2.499.439</b>	<b>2.491.704</b>	<b>(0,31%)</b>
<b>Tổng cộng nguồn vốn</b>	<b>8.031.591</b>	<b>7.529.797</b>	<b>(6,25%)</b>

(Nguồn: BCTC hợp nhất năm 2019 và năm 2020 đã kiểm toán)

## 3. Những cải tiến về cơ cấu tổ chức, chính sách, quản lý:

Trong năm 2020, Tổng Công ty Thương mại Xuất nhập khẩu Thanh Lễ - CTCP tiếp tục tập trung đẩy mạnh phát triển những ngành nghề kinh doanh trọng điểm của Tổng Công ty như: Kinh doanh xăng dầu, kinh doanh hạ tầng khu công nghiệp, dịch vụ,... Tổng công ty cũng đã đạt được những thành quả bước đầu trong việc mở rộng mạng lưới bán lẻ, ngành nghề kinh doanh sang các lĩnh vực mới và nhiều tiềm năng phát triển trong tương lai như sản xuất nông nghiệp, chăn nuôi ứng dụng công nghệ cao.

Tổng Công ty đã đầu tư xây dựng, mở rộng quy mô các dự án phục vụ các lĩnh vực sản xuất kinh doanh có tiềm năng như: xây dựng hoàn chỉnh và đưa vào khai thác hệ thống cửa hàng bán lẻ xăng dầu tại tỉnh Bình Phước, tiếp tục hoàn thiện cơ sở hạ tầng và đầu tư xây dựng hệ thống kho cảng Phú Quốc và kho Bình Thắng có dung tích mỗi kho khoảng 5.000 m<sup>3</sup>; hoàn thiện cơ sở hạ tầng, Khu sản xuất nông nghiệp ứng dụng công nghệ cao với quy mô hơn 335ha tại xã Nha Bích, huyện Chơn Thành, tỉnh Bình Phước; hoàn thiện cơ sở hạ tầng kỹ thuật dự án Khu thu mua, xuất nhập khẩu nông sản, thực phẩm, vật liệu xây dựng với quy mô hơn 12ha tại Khu kinh tế cửa khẩu Hoa Lư, xã Lộc Hòa, huyện Lộc Ninh, tỉnh Bình Phước.

Với mục tiêu trở thành nhà sản xuất, nhà phân phối chuyên nghiệp, uy tín trên thị trường, Tổng Công ty tiếp tục mở rộng tăng cường liên doanh, liên kết và đầu tư góp vốn với các cổ đông chiến lược, doanh nghiệp có cùng ngành nghề nhằm đa dạng hóa nguồn cung cấp nguyên liệu và mở rộng thị trường tiêu thụ. Bên cạnh đó, Tổng Công ty cũng hỗ trợ tối đa các công ty



thành viên việc định hướng thị trường, tiêu thụ sản phẩm, phù hợp với xu thế thị trường và năng lực của các đơn vị thành viên.

#### 4. Kế hoạch phát triển trong tương lai:

Nhận định thị trường năm 2021 tuy tiềm ẩn nhiều khó khăn, thách thức nhưng cũng không ít cơ hội, Tổng Công ty đề ra những chính sách thích hợp trong tình hình kinh doanh mới để đạt được mục tiêu thúc đẩy tăng trưởng nhanh, bền vững trên cơ sở đảm bảo bảo toàn nguồn vốn chủ sở hữu, hoàn thành tốt nghĩa vụ tài chính cho ngân sách Nhà nước, chăm lo đời sống người lao động, đảm bảo dự trữ hàng hóa theo quy định phục vụ cho lưu thông, ngày càng nâng cao năng lực, uy tín cũng như khẳng định vị thế là một trong những nhà sản xuất và cung ứng xăng dầu hàng đầu trên thị trường.

- Kế hoạch sản xuất kinh doanh năm 2021:

- Tổng doanh thu năm 2021 : 12.619.091 triệu đồng
- Lợi nhuận trước thuế : 131.323 triệu đồng

- Kế hoạch đầu tư xây dựng:

- Đầu tư hoàn thiện hệ thống cửa hàng bán lẻ xăng dầu tại Tỉnh Bình Phước;
- Hoàn thiện và đưa vào khai thác một phần dự án Khu sản xuất nông nghiệp ứng dụng công nghệ cao tại xã Nha Bích, huyện Chơn Thành, tỉnh Bình Phước;
- Hoàn thiện cơ sở hạ tầng kỹ thuật Khu thu mua, xuất nhập khẩu nông sản, thực phẩm, vật liệu xây dựng tại Khu kinh tế cửa khẩu Hoa Lư, xã Lộc Hòa, huyện Lộc Ninh, tỉnh Bình Phước;
- Đầu tư xây dựng Kho Xăng dầu Phú Quốc.

- Các giải pháp thực hiện:

- *Nhóm giải pháp về thị trường sản phẩm:*

- Xây dựng các nhóm hàng, mặt hàng, các hình thức hoạt động có thể mạnh phù hợp với xu thế thị trường và năng lực của các đơn vị thành viên, để trở thành nhà sản xuất, nhà phân phối chuyên nghiệp, có uy tín trên thị trường.
- Mở rộng hệ thống mạng lưới phân phối – bán lẻ trên phạm vi cả nước bằng những kênh phân phối phù hợp.
- Xây dựng phương thức bán hàng và thanh toán linh hoạt, đa dạng đáp ứng được mọi nhu cầu của thị trường.
- Tăng cường mở rộng liên doanh, liên kết và đầu tư góp vốn với các đơn vị trên địa bàn, các doanh nghiệp có cùng ngành nghề nhằm đa dạng hóa nguồn cung cấp nguyên liệu và mở rộng thị trường tiêu thụ sản phẩm. Xác định thị trường nội địa là chỗ dựa vững chắc trong tiêu thụ sản phẩm cũng như là nguồn cung cấp nguyên liệu làm hàng xuất khẩu cho Công ty mẹ và các công ty con.

- *Nhóm giải pháp về tài chính:*



- Thực hiện tốt các chính sách về quản trị tài chính doanh nghiệp để quản lý chặt chẽ tài sản, tiền vốn, đầu tư và tồn kho.
  - Tổ chức tốt hoạt động hệ thống kế toán theo chuẩn mực quy định, phản ánh đầy đủ, trung thực và đáp ứng yêu cầu các hoạt động kinh doanh của Tổng Công ty: Ban hành quy trình kiểm kê, luân chuyển chứng từ, hạch toán kế toán hàng tháng, quý, năm đúng niên độ.
  - Thực hiện đầy đủ yêu cầu kiểm soát: Thực hiện soát xét sơ bộ 06 tháng đầu năm và kiểm toán cuối năm về thuế, hàng tồn kho... của đơn vị kiểm toán đã được Đại hội đồng cổ đông chấp thuận.
- *Nhóm giải pháp về nhân sự:*
- Quy hoạch và xây dựng đội ngũ nhân lực mạnh, tinh thông nghiệp vụ, năng động sáng tạo, quản lý giỏi, nhạy bén trong kinh doanh.
  - Đổi mới hình thức tuyển dụng, thu hút tuyển dụng lao động có trình độ chuyên môn nghiệp vụ cao, nhiều kinh nghiệm và am hiểu thị trường, tập trung đào tạo đội ngũ tiếp thị, cán bộ nhân viên, cộng tác viên đáp ứng yêu cầu phát triển của Tổng Công ty.
  - Cải tiến hệ thống lương, thưởng gắn với năng lực và kết quả thực hiện công việc của người lao động. Có chính sách đãi ngộ tốt nhằm thúc đẩy năng suất lao động, đảm bảo công bằng nội bộ, thu hút và giữ được lao động có năng lực.
- *Nhóm giải pháp về công nghệ:*
- Tăng cường nhân lực có chuyên môn xây dựng hoặc nhận chuyển giao các hệ thống phần mềm quản lý như: Quản lý kho xăng dầu, hệ thống phần mềm kế toán tích hợp quản trị nguồn lực doanh nghiệp ERP, phân hệ theo dõi kinh doanh trạm xăng dầu. Bộ phận công nghệ thông tin được chuyên môn hóa nhiệm vụ, có chức năng nhiệm vụ tương ứng với quy mô hoạt động của doanh nghiệp.
  - Tiếp tục hoàn thiện hệ thống mạng nội bộ của Tổng Công ty, tăng cường các giải pháp bảo mật. Triển khai hệ thống mạng riêng ảo kết nối đồng bộ của các công ty con và các đơn vị trực thuộc.
  - Về mặt nghiên cứu phát triển: Ứng dụng tích hợp tự động hóa, công nghệ thông tin, IT, phân tích dữ liệu lớn nhằm giúp hệ thống vận hành ngày càng tốt hơn.

## **5. Giải trình đối với ý kiến kiểm toán:**

Trong Báo cáo tài chính hợp nhất năm 2020, Công ty TNHH Kiểm toán Nhân Tâm Việt có ý kiến ngoại trừ như sau: “Công ty chưa trích lập đầy đủ dự phòng giảm giá hàng tồn kho cuối năm đối với hàng hóa xăng dầu 75.781 triệu đồng”.

Tổng Công ty giải trình đối với ý kiến kiểm toán như sau:

- Báo cáo tài chính hợp nhất năm 2020 chưa trích lập đầy đủ dự phòng giảm giá hàng tồn kho cuối năm chủ yếu do công ty mẹ không trích lập dự phòng giảm giá hàng tồn kho cuối



năm đối với hàng hóa xăng dầu.

- Căn cứ theo Nghị định số 83/2014/NĐ-CP ngày 03/09/2014 của Chính phủ về kinh doanh xăng dầu, tại điểm c Khoản 38: Giá cả xăng dầu quy định “Thời gian giữa hai (02) lần điều chỉnh giá liên tiếp tối thiểu là mười lăm (15) ngày đối với trường hợp tăng giá, tối đa là mười lăm (15) ngày đối với trường hợp giảm giá”. Trong năm 2020 có 24 đợt điều chỉnh giá: 13 đợt điều chỉnh giảm, 10 đợt điều chỉnh tăng, 01 đợt không điều chỉnh nên Tổng Công ty không trích lập dự phòng.

- Theo Kiểm toán phải thực hiện trích lập các khoản dự phòng giảm giá hàng tồn kho theo quy định và hướng dẫn tại Thông tư số 48/2019/TT-BTC ngày 08/08/2019 của Bộ Tài chính nhằm phản ánh theo giá trị thuần có thể thực hiện được. Khoản dự phòng 75.781 triệu đồng được tính trên cơ sở Tổng số lượng hàng tồn tại kho đầu nguồn của Tổng Công ty 79.209 m<sup>3</sup> với chi phí kinh doanh định mức (Xăng Ron 95: 1.050 đồng/lít; Xăng E5 Ron 92: 1.250 đồng/lít; Dầu DO: 950 đồng/lít) loại trừ đi khoản hoàn thuế nhập khẩu trong Tháng 01/2021.

#### **6. Báo cáo đánh giá liên quan đến trách nhiệm về môi trường và xã hội của Tổng Công ty:**

Không có.

### **IV. ĐÁNH GIÁ CỦA HỘI ĐỒNG QUẢN TRỊ VỀ HOẠT ĐỘNG CỦA TỔNG CÔNG TY:**

#### **1. Đánh giá của Hội đồng quản trị về các mặt hoạt động của Tổng Công ty:**

Tổng Công ty đã chú trọng đến công tác quản trị, đề ra những chính sách và quyết định kịp thời trong hoạt động sản xuất kinh doanh, thể hiện trên các lĩnh vực: Kinh doanh xăng dầu, dịch vụ vận tải sông, biển; cảng xăng dầu; đầu tư xây dựng và kinh doanh cơ sở hạ tầng khu công nghiệp, khu dân cư, sản xuất vật liệu xây dựng, hoạt động công ích môi trường, trồng cây công nghiệp, lâm nghiệp, chăn nuôi ứng dụng công nghệ cao.

Tổng Công ty có 06 công ty con và 02 công ty liên kết, mặc dù trong năm qua nền kinh tế còn nhiều khó khăn nhưng các công ty thành viên đều đã nỗ lực phấn đấu vượt qua khó khăn, thực hiện các chỉ tiêu, nhiệm vụ quan trọng trên các lĩnh vực sản xuất kinh doanh theo kế hoạch đề ra đồng thời bảo toàn nguồn vốn chủ sở hữu, đảm bảo việc làm và thu nhập ổn định cho người lao động.

Mạng lưới kinh doanh xăng dầu của Tổng Công ty được duy trì ổn định và ngày một mở rộng, hệ thống thương nhân phân phối, tổng đại lý, đại lý xăng dầu hoạt động hiệu quả, các cửa hàng bán lẻ xăng dầu của Tổng Công ty tại các địa bàn trọng điểm đóng vai trò chủ lực đảm bảo cung ứng kịp thời nhu cầu sử dụng xăng dầu cho người tiêu dùng trên đường bộ và đường thủy, không để xảy ra tình trạng thiếu hụt xăng dầu trên thị trường.

Tuy nhiên, trước tình hình kinh tế – thương mại thế giới và trong nước trong năm 2020 có những khó khăn, thách thức, diễn biến khó lường, cũng như sự cạnh tranh giữa các doanh nghiệp trong cùng ngành nghề không ngừng gia tăng, Đại dịch Covid-19 gây ra trên toàn cầu đã ảnh hưởng đến nhu cầu sản xuất kinh doanh và mức độ tiêu dùng của xã hội, cùng với đó diễn biến khó lường của giá dầu thế giới đã tác động đến giá xăng dầu trong nước, làm cho doanh thu và lợi nhuận của Tổng Công ty sụt giảm. Tổng Công ty Thương mại Xuất nhập khẩu



Thanh Lễ - CTCP lại hoạt động trong nhiều lĩnh vực và ngành nghề kinh doanh khác nhau, những yếu tố đó đã ảnh hưởng trực tiếp đến tình hình kinh doanh của Tổng Công ty, mặc dù Hội đồng quản trị cùng với Ban điều hành và đội ngũ cán bộ công nhân viên đã nỗ lực thực hiện theo các kế hoạch kinh doanh do Đại hội đồng cổ đông đề ra, tuy nhiên các chỉ tiêu kế hoạch kinh doanh năm 2020 không đạt được như kỳ vọng.

Điểm qua tình hình kinh doanh năm 2020:

*DVT: Triệu đồng*

Chỉ tiêu	Kế hoạch năm 2020	Thực hiện năm 2020	Tỷ lệ đạt so với kế hoạch
Tổng doanh thu	11.800.000	10.686.003	90,56%
Lợi nhuận trước thuế	118.700	52.106	43,90%

*(Nguồn: Nghị quyết ĐHĐCĐ năm 2020 và BCTC hợp nhất đã kiểm toán năm 2020)*

## 2. Đánh giá của Hội đồng quản trị về hoạt động của Ban Tổng Giám đốc:

Qua quá trình Hội đồng quản trị thực hiện công tác giám sát Ban Tổng Giám đốc trong hoạt động điều hành công việc kinh doanh hàng ngày, thực hiện các quyền và nhiệm vụ được giao theo quy định của pháp luật, Điều lệ Tổng Công ty, nghị quyết của Đại hội đồng cổ đông, Hội đồng quản trị nhận thấy:

- Ban Tổng Giám đốc Tổng Công ty đã tổ chức mô hình quản trị điều hành chuyên nghiệp nhằm nâng cao hiệu quả hoạt động kinh doanh của Tổng Công ty. Triển khai thực hiện tốt những nội dung của nghị quyết, quyết định của Đại hội đồng cổ đông và Hội đồng quản trị để mang lại hiệu quả cao nhất cho các mặt hoạt động của Tổng Công ty.

- Các hoạt động của Ban Tổng Giám đốc cho thấy tính hợp lý, hợp pháp và cần trọng trong công tác điều hành, nghiên cứu, sản xuất kinh doanh; tuân thủ đầy đủ các quy định của pháp luật, Điều lệ tổ chức, hoạt động của Tổng Công ty và quy chế nội bộ về quản trị Tổng Công ty. Công tác kế toán, thống kê và tình hình tài chính Tổng Công ty phản ánh tính hệ thống, nhất quán, phù hợp với quy định về công tác kế toán, việc lập các Báo cáo tài chính luôn đầy đủ, hợp pháp và trung thực.

- Ban Tổng Giám đốc cũng chủ động thực hiện việc đẩy mạnh công tác tìm hiểu thị trường một cách tích cực, chăm sóc khách hàng, đưa ra các quyết định kịp thời nhằm đáp ứng yêu cầu của thị trường.

- Ban Tổng Giám đốc Tổng Công ty thực hiện tốt việc đào tạo và phát triển nguồn nhân lực, đảm bảo thu nhập cho người lao động.

## 3. Các kế hoạch, định hướng của Hội đồng quản trị:

### 3.1 Các chỉ tiêu hoạt động năm 2021:

Căn cứ vào tình hình kinh doanh năm 2020 và diễn biến tình hình kinh tế xã hội Quý 01 năm 2021, Tổng Công ty đề ra Kế hoạch sản xuất kinh doanh năm 2021: Tiếp tục duy trì và ổn định hoạt động sản xuất kinh doanh trên các lĩnh vực, đặc biệt là những lĩnh vực trọng điểm như: kinh doanh xăng dầu, kinh doanh bất động sản, hạ tầng khu công nghiệp,... bên cạnh đó



tiếp tục phát triển các lĩnh vực liên quan đến ngành nghề chính, đẩy nhanh tiến độ xây dựng và đưa vào khai thác, sử dụng các công trình chuyên tiếp; triển khai thực hiện, triển khai xây dựng các dự án đã được phê duyệt, phân đầu hoàn thành các chỉ tiêu trong năm 2021, cụ thể:

- Tổng doanh thu năm 2021	:	12.619.091	triệu đồng
- Lợi nhuận trước thuế	:	131.323	triệu đồng
- Thuế TNDN	:	20.265	triệu đồng
- Lợi nhuận sau thuế	:	111.058	triệu đồng

### 3.2 Một số nhiệm vụ trọng điểm của Hội đồng quản trị:

- Chỉ đạo thực hiện kế hoạch sản xuất kinh doanh năm 2021 linh hoạt, thích ứng với thị trường, vượt qua khó khăn, tận dụng cơ hội, giảm thiểu rủi ro, đảm bảo duy trì ổn định sản xuất kinh doanh, tăng thu nhập cho cán bộ nhân viên và cổ tức cho cổ đông.

- Chú trọng công tác đào tạo, trẻ hóa nguồn nhân lực vận dụng tốt cho sản xuất kinh doanh.

- Giám sát hoạt động của Ban Tổng Giám đốc và cán bộ quản lý của Tổng Công ty nhằm đảm bảo hoạt động của Tổng Công ty đạt được mục tiêu, hoàn thành nhiệm vụ được giao.

## V. QUẢN TRỊ CÔNG TY:

### 1. Hội đồng quản trị:

#### 1.1 Thành viên và cơ cấu của Hội đồng quản trị:

Stt	Họ tên	Chức vụ tại công ty (nếu có)	Số CMND/Hộ chiếu, ngày cấp, nơi cấp	Địa chỉ liên hệ	Số cổ phiếu sở hữu cuối kỳ	Tỷ lệ sở hữu cổ phiếu cuối kỳ	Ghi chú
1	Đoàn Minh Quang	Chủ tịch HĐQT	280326155	B49a, Tổ 60, Khu 4, P. Hiệp Thành, TP Thủ Dầu Một, BD	2.100	0,0009%	
2	Phạm Thị Băng Trang	Thành viên HĐQT – Tổng Giám đốc	280503294	109/1, KP Thạnh Lợi, P. An Thạnh, TX Thuận An, Bình Dương	3.200	0,0014%	

158-C  
TY  
HAI  
HẦU  
Ế  
HINH DƯỠNG

Stt	Họ tên	Chức vụ tại công ty (nếu có)	Số CMND/Hộ chiếu, ngày cấp, nơi cấp	Địa chỉ liên hệ	Số cổ phiếu sở hữu cuối kỳ	Tỷ lệ sở hữu cổ phiếu cuối kỳ	Ghi chú
3	Phạm Thị Kim Thành	Thành viên HĐQT – Phó Tổng Giám đốc	280609138	186 Phạm Ngũ Lão, P. Hiệp Thành, TP Thủ Dầu Một, BD	7.100	0,0030%	
	Ủy ban Nhân dân Tỉnh Bình Dương				85.176.000	36,00%	Do Bà Phạm Thị Kim Thành là người đại diện vốn
4	Lê Văn Tám	Thành viên HĐQT	131337170	SN 1762, Đại lộ Hùng Vương, TP Việt Trì, tỉnh Phú Thọ	0	0	
	Công ty TNHH Hải Linh		2600261303	Khu 6, xã Sông Lô, TP Việt Trì, Phú Thọ	35.490.000	15,00%	Do Ông Lê Văn Tám là Tổng Giám đốc
5	Nguyễn Xuân Hòa	Thành viên HĐQT	021557443	Số 2D, Trần Nhân Tôn, P2, Q10, TP HCM	0	0	
	Công ty TNHH Thương mại Dịch vụ Thiết bị Hường Dương		0304337291	Số 2D, Trần Nhân Tôn, P2, Q10, TP HCM	37.856.000	16,00%	Do Ông Nguyễn Xuân Hòa là Thành viên HĐQT
6	Lê Trọng Hiếu	Thành viên HĐQT	011865522	P.202, Tổ 64, Bạch Đằng, Hai Bà Trưng, Hà Nội	11.575.000	4,89%	
7	Nguyễn Tiến Dũng	Thành viên HĐQT	024150427	166/46 Trần Văn Dư, P 13, Q Tân Bình, TP HCM	0	0	



**1.2 Các tiểu ban thuộc Hội đồng quản trị:** Không thành lập các tiểu ban thuộc Hội đồng quản trị.

**1.3 Hoạt động của Hội đồng quản trị:**

- Công tác tổ chức: Trong năm qua, Hội đồng quản trị đã ban hành các quyết định bổ nhiệm cán bộ quản lý theo đúng Điều lệ và cơ cấu tổ chức của Tổng Công ty, phân công nhiệm vụ cụ thể đến các thành viên, tăng cường vai trò tham mưu, lãnh đạo của các cán bộ quản lý; ban hành Quy chế nội bộ về quản trị Tổng Công ty; tiến hành các thủ tục thay đổi Giấy chứng nhận đăng ký doanh nghiệp và thực hiện các báo cáo, công bố thông tin của công ty đại chúng theo đúng quy định của pháp luật chứng khoán.

- Công tác điều hành: Hội đồng quản trị đã nghiêm túc tổ chức các phiên họp thường kỳ nhằm đề ra các chủ trương đúng đắn cho Tổng Công ty. Trong năm 2020, Hội đồng quản trị đã tổ chức mười hai (12) phiên họp thường kỳ và ban hành mười ba (13) nghị quyết, các cuộc họp được lập biên bản rõ ràng và ban hành nghị quyết để thực hiện. Hội đồng quản trị cũng tổ chức giám sát thực hiện các nghị quyết liên quan đến các vấn đề: phê duyệt chủ trương đầu tư và giao dịch với các ngân hàng; chuẩn bị tài liệu trình Đại hội đồng cổ đông và tổ chức Đại hội đồng cổ đông năm 2020; tổ chức thực hiện các nghị quyết của Đại hội đồng cổ đông và các vấn đề khác thuộc thẩm quyền của Hội đồng quản trị.

- Kết quả thực hiện: Hội đồng quản trị đã thực hiện đúng chức trách, quyền hạn của mình theo quy định của Luật Doanh nghiệp, Điều lệ tổ chức và hoạt động, Quy chế nội bộ về quản trị; đồng thời hoàn thành nhiệm vụ do Đại hội đồng cổ đông giao phó. Bảo toàn nguồn vốn chủ sở hữu. Chỉ đạo, giám sát và tạo điều kiện thuận lợi cho Ban Tổng Giám đốc và bộ máy điều hành của Tổng Công ty tổ chức triển khai thực hiện tốt những nghị quyết, quyết định của Đại hội đồng cổ đông, Hội đồng quản trị đến từng cán bộ quản lý, phòng ban để từng bước điều chỉnh, hoàn thiện cơ chế quản lý và nhằm hướng các hoạt động của Tổng Công ty đạt được hiệu quả cao nhất.

**2. Ban Kiểm soát:**

**2.1 Thành viên và cơ cấu của Ban kiểm soát:**

Stt	Họ tên	Chức vụ tại công ty (nếu có)	Số CMND/Hộ chiếu, ngày cấp, nơi cấp	Địa chỉ liên hệ	Số cổ phiếu sở hữu cuối kỳ	Tỷ lệ sở hữu cổ phiếu cuối kỳ	Ghi chú
1	Nguyễn Thị Khánh Hà	Trưởng Ban Kiểm soát	280330444	62 Lạc Long Quân, Phường Phú Cường, TP TDM, BD	2.000	0,0008%	
2	Bà Nguyễn Thúy Hằng	Thành viên Ban Kiểm soát	280018076	127 KP 8, Nguyễn Tri Phương, P Chánh Nghĩa, Tp Thủ Dầu Một, BD	1.700	0,0007%	





Stt	Họ tên	Chức vụ tại công ty (nếu có)	Số CMND/Hộ chiếu, ngày cấp, nơi cấp	Địa chỉ liên hệ	Số cổ phiếu sở hữu cuối kỳ	Tỷ lệ sở hữu cổ phiếu cuối kỳ	Ghi chú
3	Ông Lê Tuấn Vũ	Thành viên Ban Kiểm soát	036080000654	Phòng 406 Khu đô thị Việt Hưng, P. Giang Biên, Quận Long Biên, TP. Hà Nội	0	0	

## 2.2 Hoạt động của Ban kiểm soát:

- Trong năm 2020, Ban Kiểm soát tổ chức tám (08) cuộc họp của Ban kiểm soát. Tại các cuộc họp, Ban Kiểm soát đã xem xét, kiểm tra, đánh giá việc quản lý, điều hành hoạt động kinh doanh và việc thực hiện các mục tiêu, kế hoạch sản xuất kinh doanh, tính hợp pháp trong các hoạt động của Hội đồng quản trị, Ban Tổng Giám đốc trong việc thực hiện các kế hoạch, nhiệm vụ, nghị quyết của Đại hội đồng cổ đông. Thẩm định tính hệ thống, nhất quán, phù hợp của công tác kế toán, thống kê, tình hình tài chính Tổng Công ty, kiểm tra tính đầy đủ, hợp pháp và trung thực trong việc lập Báo cáo tài chính. Rà soát các hợp đồng, giao dịch với người có liên quan thuộc thẩm quyền phê duyệt của Đại hội đồng cổ đông hoặc của Hội đồng quản trị và đưa ra các khuyến nghị về các hợp đồng, giao dịch cần có phê duyệt của Đại hội đồng cổ đông hoặc Hội đồng quản trị. Giám sát việc chấp hành các văn bản pháp luật, các chính sách của nhà nước, quy trình, quy chế và các quy định nội bộ của Tổng Công ty.

- Qua quá trình giám sát, Ban Kiểm soát thống nhất với với báo cáo đánh giá hoạt động của Hội đồng quản trị và Tổng Giám đốc đã phản ánh đầy đủ các mặt hoạt động của đơn vị cũng như việc chỉ đạo điều hành hoạt động sản xuất kinh doanh. Trong năm 2020, Kiểm soát viên chưa phát hiện trường hợp bất thường nào trong hoạt động của đơn vị.

## 3. Các giao dịch, thù lao và các khoản lợi ích của Hội đồng quản trị, Ban giám đốc và Ban kiểm soát trong năm 2020:

### 3.1 Lương, thưởng, thù lao, các khoản lợi ích:

- Thù lao Hội đồng quản trị và Ban Kiểm soát 2,1% tương đương 1.807.267.629 đồng;

- Quỹ thưởng Ban Điều hành 1% tương đương 860.603.633 đồng.

### 3.2 Giao dịch cổ phiếu của cổ đông nội bộ:

3.2.1. Tên tổ chức thực hiện giao dịch: CTCP Xăng dầu và Dịch vụ hàng hải S.T.S

- Mỗi quan hệ với công ty đại chúng: Cổ đông lớn.

- Họ và tên người nội bộ của công ty đại chúng là người có liên quan của tổ chức thực hiện giao dịch: (Ông) Lê Trọng Hiếu

- Mỗi quan hệ giữa tổ chức thực hiện giao dịch với người nội bộ: Ông Lê Trọng Hiếu là Tổng Giám đốc CTCP Xăng dầu và Dịch vụ hàng hải S.T.S

- Số lượng, tỷ lệ cổ phiếu nắm giữ trước khi thực hiện giao dịch: 34.422.600 cổ phiếu, tương đương 14,55% khối lượng cổ phiếu lưu hành của Tổng Công ty Thương mại Xuất nhập





khẩu Thanh Lễ - CTCP.

- Số lượng, tỷ lệ cổ phiếu nắm giữ sau khi thực hiện giao dịch: 0 cổ phiếu, tương đương 0% khối lượng cổ phiếu lưu hành của Tổng Công ty Thương mại Xuất nhập khẩu Thanh Lễ - CTCP.

3.2.2. Tên cá nhân thực hiện giao dịch: (Ông) Lê Trọng Hiếu

- Mọi quan hệ với công ty đại chúng: Người nội bộ - Thành viên Hội đồng quản trị

- Số lượng, tỷ lệ cổ phiếu nắm giữ trước khi thực hiện giao dịch: 0 cổ phiếu, tương đương 0% khối lượng cổ phiếu lưu hành của Tổng Công ty Thương mại Xuất nhập khẩu Thanh Lễ - CTCP.

- Số lượng, tỷ lệ cổ phiếu nắm giữ sau khi thực hiện giao dịch: 11.575.000 cổ phiếu, tương đương 4,89% khối lượng cổ phiếu lưu hành của Tổng Công ty Thương mại Xuất nhập khẩu Thanh Lễ - CTCP.

### 3.3 Hợp đồng hoặc giao dịch với cổ đông nội bộ:

- Công ty TNHH Hải Linh (Ông Lê Văn Tám, thành viên HĐQT Tổng công ty Thương mại Xuất nhập khẩu Thanh Lễ - CTCP hiện là Tổng giám đốc).

- Công ty CP Xăng dầu và Dịch vụ Hàng hải S.T.S (Ông Lê Trọng Hiếu, thành viên HĐQT Tổng công ty Thương mại Xuất nhập khẩu Thanh Lễ - CTCP hiện là Tổng giám đốc).

## VI. BÁO CÁO TÀI CHÍNH:

### 1. Ý kiến kiểm toán:

- Ý kiến kiểm toán ngoại trừ: Công ty chưa trích lập đầy đủ dự phòng giảm giá hàng tồn kho cuối năm đối với hàng hóa xăng dầu. Ngoại trừ ảnh hưởng của vấn đề trên, Báo cáo tài chính hợp nhất đã phản ánh trung thực và hợp lý trên các khía cạnh trọng yếu tình hình tài chính hợp nhất của Tổng Công ty Thương mại Xuất nhập khẩu Thanh Lễ - CTCP tại ngày 31/12/2020, cũng như kết quả hoạt động kinh doanh hợp nhất và tình hình lưu chuyển tiền tệ hợp nhất cho niên độ kế toán năm 2020.

- Báo cáo tài chính đã được lập phù hợp với chuẩn mực kế toán, chế độ kế toán doanh nghiệp Việt Nam và các quy định pháp lý có liên quan đến việc lập và trình bày Báo cáo tài chính hợp nhất.

2. Báo cáo tài chính được kiểm toán: Báo cáo tài chính hợp nhất năm 2020 đã được kiểm toán đính kèm theo báo cáo này. Báo cáo tài chính công ty mẹ năm 2020 đã được công bố trên trang thông tin điện tử thalexim.vn của Tổng Công ty TM XNK Thanh Lễ - CTCP.

TỔNG CÔNG TY TM XNK THANH LỄ - CTCP  
CHỦ TỊCH HỘI ĐỒNG QUẢN TRỊ



Đoàn Minh Quang

**BÁO CÁO TÀI CHÍNH HỢP NHẤT  
CHO NIÊN ĐỘ KẾ TOÁN 2020**

**TỔNG CÔNG TY THƯƠNG MẠI XNK THANH LỄ - CTCP**

*(ĐÃ ĐƯỢC KIỂM TOÁN BỞI CÔNG TY TNHH KIỂM TOÁN NHÂN TÂM VIỆT)*



## MỤC LỤC

	<b>Trang</b>
1. Báo cáo của Ban Tổng Giám đốc	2 – 5
2. Báo cáo kiểm toán độc lập	6 – 8
<i>Báo cáo tài chính hợp nhất đã được kiểm toán</i>	
3. Bảng Cân đối kế toán hợp nhất tại ngày 31 tháng 12 năm 2020	9 – 10
4. Báo cáo kết quả hoạt động kinh doanh hợp nhất cho niên độ kế toán 2020	11
5. Báo cáo lưu chuyển tiền tệ hợp nhất cho niên độ kế toán 2020	12 – 13
6. Thuyết minh Báo cáo tài chính hợp nhất cho niên độ kế toán 2020	14 – 67

\*\*\*\*\*

## **BÁO CÁO CỦA BAN TỔNG GIÁM ĐỐC**

Ban Tổng Giám đốc của Tổng Công ty Thương mại Xuất Nhập khẩu Thanh Lễ - CTCP (sau đây viết tắt là “**Tổng Công ty**”) trình bày Báo cáo này cùng các Báo cáo tài chính hợp nhất cho niên độ kế toán 2020 của Tổng Công ty.

### **KHÁI QUÁT VỀ TỔNG CÔNG TY**

Tổng Công ty Thương mại Xuất Nhập khẩu Thanh Lễ - CTCP nguyên là Tổng công ty Thương mại Xuất Nhập khẩu Thanh Lễ - Trách nhiệm Hữu hạn Một thành viên được cổ phần hóa theo Quyết định số **1165/QĐ-TTg** ngày 09 tháng 8 năm 2017 về việc phê duyệt Phương án cổ phần hoá Công ty Mẹ - Tổng công ty Thương mại Xuất Nhập khẩu Thanh Lễ - Trách nhiệm Hữu hạn Một thành viên.

Tổng Công ty đã được Phòng đăng ký kinh doanh Sở Kế hoạch và Đầu tư Tỉnh Bình Dương cấp **Giấy chứng nhận đăng ký doanh nghiệp Công ty Cổ phần**, mã số **3700146458**, đăng ký thay đổi lần thứ 8 ngày 02 tháng 01 năm 2018, đăng ký thay đổi lần thứ 9 ngày 06 tháng 8 năm 2020 để thay đổi Tổng Giám đốc và bổ sung Người đại diện theo pháp luật.

**Vốn điều lệ** : **2.366.000.000.000 Đồng**

**Vốn pháp định** : **6.000.000.000 Đồng**

**Lĩnh vực hoạt động kinh doanh** : Sản xuất, Thương mại và Dịch vụ

### **Tổ chức hoạt động kinh doanh**

Hệ thống hoạt động kinh doanh của Tổng Công ty gồm có:

#### **\* Trụ sở chính**

- Địa chỉ : 63 Yersin, Phường Hiệp Thành, TP. Thủ Dầu Một, Tỉnh Bình Dương
- Điện thoại : (84-274) 382 9535 – 382 9608
- Fax : (84-274) 382 4112 – 382 9533
- Website : [www.thalexim.vn](http://www.thalexim.vn)
- E-mail : [contact@thalexim.vn](mailto:contact@thalexim.vn)
- Mã số thuế : **3 7 0 0 1 4 6 4 5 8**



# TỔNG CÔNG TY THƯƠNG MẠI XUẤT NHẬP KHẨU THANH LỄ - CTCP

Báo cáo của Ban Tổng Giám đốc (tiếp theo)

---

- \* Các đơn vị kinh doanh phụ thuộc và trực thuộc; các Công ty con và Công ty liên doanh liên kết với Tổng Công ty được trình bày tại Mục I của Thuyết minh Báo cáo tài chính.

## HỘI ĐỒNG QUẢN TRỊ, BAN KIỂM SOÁT VÀ BAN TỔNG GIÁM ĐỐC

Thành viên Hội đồng Quản trị, Ban kiểm soát và Ban Tổng Giám đốc của Tổng Công ty cho đến thời điểm lập Báo cáo này như sau:

### *Hội đồng Quản trị (HĐQT)*

1. Ông Đoàn Minh Quang Chủ tịch HĐQT - Người đại diện theo pháp luật của Tổng Công ty
2. Bà Phạm Thị Băng Trang Thành viên HĐQT
3. Bà Phạm Thị Kim Thành Thành viên HĐQT
4. Ông Lê Văn Tám Thành viên HĐQT không điều hành
5. Ông Nguyễn Xuân Hoà Thành viên HĐQT không điều hành
6. Ông Lê Trọng Hiếu Thành viên HĐQT không điều hành
7. Ông Nguyễn Tiến Dũng Thành viên HĐQT độc lập

### *Ban Kiểm soát*

1. Bà Nguyễn Thị Khánh Hà Trưởng ban
2. Bà Nguyễn Thuý Hằng Thành viên
3. Ông Lê Tuấn Vũ Thành viên

### *Ban Tổng Giám đốc*

1. Bà Phạm Thị Băng Trang Tổng Giám đốc - Người đại diện theo pháp luật của Tổng Công ty  
[\*]
2. Ông Đoàn Minh Quang [\*] Tổng Giám đốc (đến ngày 31/07/2020)
3. Bà Phạm Thị Kim Thành Phó Tổng Giám Đốc
4. Ông Huỳnh Xuân Phương Phó Tổng Giám đốc (nghỉ việc từ ngày 03/01/2020)
5. Ông Đặng Văn Đoàn Phó Tổng Giám đốc
6. Ông Trần Đình Giáp Phó Tổng Giám đốc

# TỔNG CÔNG TY THƯƠNG MẠI XUẤT NHẬP KHẨU THANH LỄ - CTCP

Báo cáo của Ban Tổng Giám đốc (tiếp theo)

---

[\*] Theo Nghị quyết số 07/NQ-HĐQT ngày 29/07/2020 của HĐQT về việc thay đổi nhân sự:

- Ông Đoàn Minh Quang thôi kiêm nhiệm chức danh Tổng Giám đốc, giữ chức danh Chủ tịch HĐQT và là Người đại diện theo pháp luật của Tổng Công ty kể từ ngày 01/08/2020.
- Bà Phạm Thị Băng Trang giữ chức vụ Tổng Giám đốc và là Người đại diện theo pháp luật của Tổng Công ty kể từ ngày 01/08/2020.

## *Kế toán trưởng*

Bà Nguyễn Ngọc Quỳnh Giao.

## **KIỂM TOÁN VIÊN**

Công ty TNHH Kiểm toán Nhân Tâm Việt thực hiện kiểm toán Báo cáo tài chính hợp nhất cho niên độ kế toán 2020 của Tổng Công ty.

## **TÌNH HÌNH TÀI CHÍNH VÀ KẾT QUẢ HOẠT ĐỘNG KINH DOANH**

Tình hình tài chính hợp nhất tại thời điểm ngày 31 tháng 12 năm 2020, kết quả hoạt động kinh doanh hợp nhất và tình hình lưu chuyển tiền tệ hợp nhất cho niên độ kế toán 2020 của Tổng Công ty được trình bày trong Báo cáo tài chính đính kèm từ trang 09 đến trang 67.

## **SỰ KIỆN SAU NGÀY KẾT THÚC NIÊN ĐỘ KẾ TOÁN**

Ban Tổng Giám đốc của Tổng Công ty khẳng định không có sự kiện nào xảy ra sau ngày kết thúc niên độ kế toán cho đến ngày phát hành Báo cáo tài chính này, cần thiết phải có các điều chỉnh số liệu hoặc công bố trong Báo cáo tài chính.

## **CÔNG BỐ TRÁCH NHIỆM CỦA BAN TỔNG GIÁM ĐỐC**

Ban Tổng Giám đốc của Tổng Công ty chịu trách nhiệm về việc lập các Báo cáo tài chính này và cam kết đã tuân thủ các yêu cầu sau:

- \* Xây dựng và duy trì kiểm soát nội bộ mà Hội đồng Quản trị và Ban Tổng Giám đốc xác định là cần thiết để đảm bảo cho việc lập và trình bày Báo cáo tài chính không còn sai sót trọng yếu;



# TỔNG CÔNG TY THƯƠNG MẠI XUẤT NHẬP KHẨU THANH LỄ - CTCP

Báo cáo của Ban Tổng Giám đốc (tiếp theo)

---

- \* Chọn lựa các chính sách kế toán thích hợp và áp dụng các chính sách này một cách nhất quán;
- \* Thực hiện các phán đoán và các ước tính hợp lý và thận trọng;
- \* Công bố các chuẩn mực kế toán phải tuân theo trong các vấn đề trọng yếu được công bố và giải trình trong các Báo cáo tài chính;
- \* Lập các Báo cáo tài chính trên cơ sở hoạt động liên tục.

Ban Tổng Giám đốc đảm bảo rằng, các sổ kế toán thích hợp đã được lưu giữ đầy đủ và Báo cáo tài chính hợp nhất cho niên độ kế toán 2020 kèm theo đã được lập một cách đúng đắn, phản ánh trung thực và hợp lý tình hình tài chính hợp nhất của Tổng Công ty tại thời điểm ngày 31 tháng 12 năm 2020, kết quả hoạt động kinh doanh hợp nhất và tình hình lưu chuyển tiền tệ hợp nhất của Tổng Công ty cho niên độ kế toán 2020 kết thúc cùng ngày, đồng thời phù hợp với các Chuẩn mực kế toán, Chế độ kế toán doanh nghiệp Việt Nam hiện hành và các qui định pháp lý có liên quan đến việc lập và trình bày Báo cáo tài chính hợp nhất.

Ban Tổng Giám đốc cũng chịu trách nhiệm bảo vệ an toàn tài sản của Tổng Công ty và do đó đã thực hiện các biện pháp thích hợp để ngăn chặn và phát hiện các hành vi gian lận và các vi phạm khác.

Ban Tổng Giám đốc cam kết rằng Tổng Công ty không vi phạm nghĩa vụ công bố thông tin theo quy định tại Thông tư số 155/2015/TT-BTC ngày 06 tháng 10 năm 2015 của Bộ Tài chính hướng dẫn công bố thông tin trên Thị trường chứng khoán.

**Thay mặt Ban Tổng Giám đốc**



---

**Tổng Giám đốc – Phạm Thị Băng Trang**

Thành phố Thủ Dầu Một, ngày 06 tháng 4 năm 2021

Số: 0207.01.02/2021/BCTC-NVT3

## **BÁO CÁO KIỂM TOÁN ĐỘC LẬP**

**KÍNH GỬI: HỘI ĐỒNG QUẢN TRỊ VÀ BAN TỔNG GIÁM ĐỐC**

**TỔNG CÔNG TY THƯƠNG MẠI XUẤT NHẬP KHẨU THANH LỄ  
- CTCP**

Chúng tôi đã kiểm toán Báo cáo tài chính hợp nhất cho niên độ kế toán 2020 kèm theo của Tổng Công ty Thương mại Xuất Nhập khẩu Thanh Lễ - CTCP, được lập ngày 06 tháng 4 năm 2021, từ trang 09 đến trang 67, bao gồm Bảng Cân đối kế toán hợp nhất tại ngày 31 tháng 12 năm 2020, Báo cáo kết quả hoạt động kinh doanh hợp nhất, Báo cáo lưu chuyển tiền tệ hợp nhất và Thuyết minh Báo cáo tài chính hợp nhất cho niên độ kế toán 2020 kết thúc cùng ngày.

### **Trách nhiệm của Ban Tổng Giám đốc**

Ban Tổng Giám đốc Tổng Công ty chịu trách nhiệm về việc lập và trình bày trung thực và hợp lý Báo cáo tài chính hợp nhất của Tổng Công ty theo chuẩn mực kế toán, chế độ kế toán doanh nghiệp Việt Nam và các quy định pháp lý có liên quan đến việc lập và trình bày Báo cáo tài chính và chịu trách nhiệm về kiểm soát nội bộ mà Ban Tổng Giám đốc xác định là cần thiết để đảm bảo cho việc lập và trình bày Báo cáo tài chính hợp nhất không có sai sót trọng yếu do gian lận hoặc nhầm lẫn.



### **Trách nhiệm của Kiểm toán viên**

Trách nhiệm của chúng tôi là đưa ra ý kiến về Báo cáo tài chính hợp nhất dựa trên kết quả của cuộc kiểm toán. Chúng tôi đã tiến hành kiểm toán theo các chuẩn mực kiểm toán Việt Nam. Các chuẩn mực này yêu cầu chúng tôi tuân thủ chuẩn mực và các quy định về đạo đức nghề nghiệp, lập kế hoạch và thực hiện cuộc kiểm toán để đạt được sự đảm bảo hợp lý về việc liệu Báo cáo tài chính hợp nhất của Tổng Công ty có còn sai sót trọng yếu hay không.

Công việc kiểm toán bao gồm thực hiện các thủ tục nhằm thu thập các bằng chứng kiểm toán về các số liệu và thuyết minh trên Báo cáo tài chính hợp nhất. Các thủ tục kiểm toán được lựa chọn dựa trên xét đoán của kiểm toán viên, bao gồm đánh giá rủi ro có sai sót trọng yếu trong Báo cáo tài chính do gian lận hoặc nhầm lẫn. Khi thực hiện đánh giá các rủi ro này, kiểm toán viên đã xem xét kiểm soát nội bộ của Tổng Công ty liên quan đến việc lập và trình bày Báo cáo tài chính trung thực, hợp lý nhằm thiết kế các thủ tục kiểm toán phù hợp với tình hình thực tế, tuy nhiên không nhằm mục đích đưa ra ý kiến về hiệu quả của kiểm soát nội bộ của Tổng Công ty. Công việc kiểm toán cũng bao gồm đánh giá tính thích hợp của các chính sách kế toán được áp dụng và tính hợp lý của các ước tính kế toán của Ban Tổng Giám đốc cũng như đánh giá việc trình bày tổng thể Báo cáo tài chính hợp nhất.

Chúng tôi tin tưởng rằng các bằng chứng kiểm toán đã thu thập được là đầy đủ và thích hợp làm cơ sở cho ý kiến kiểm toán của chúng tôi.

### **Cơ sở của ý kiến kiểm toán ngoại trừ**

Công ty chưa trích lập đầy đủ dự phòng giảm giá hàng tồn kho cuối năm đối với hàng hoá xăng dầu, dẫn đến chỉ tiêu "Hàng tồn kho" (Mã số 140) trên Bảng cân đối kế toán đang được phản ánh theo giá gốc là 2.008.256.871.887 Đồng, thay vì phải phản ánh theo giá trị thuần có thể thực hiện được. Các tài liệu tại Tổng Công ty cho thấy, nếu phản ánh theo giá trị thuần có thể thực hiện được thì chỉ tiêu "Hàng tồn kho" trên Bảng cân đối kế toán hợp nhất sẽ giảm đi là 75.781.000.000 Đồng, đồng thời sẽ ảnh hưởng đến chỉ tiêu "Giá vốn hàng bán" tăng lên tương ứng là 75.781.000.000 Đồng và các chỉ tiêu có liên quan trên Báo cáo kết quả hoạt động kinh doanh hợp nhất.

02038  
CÔNG  
TỔNG  
KIỂM  
HÀNH T  
G Đ

**Ý kiến kiểm toán ngoại trừ**

Theo ý kiến của chúng tôi, ngoại trừ ảnh hưởng của vấn đề nêu tại đoạn “Cơ sở của ý kiến kiểm toán ngoại trừ”, Báo cáo tài chính hợp nhất kèm theo đã phản ánh trung thực và hợp lý, trên các khía cạnh trọng yếu tình hình tài chính hợp nhất của Tổng Công ty Thương mại Xuất Nhập khẩu Thanh Lễ - CTCP tại ngày 31 tháng 12 năm 2020, cũng như kết quả hoạt động kinh doanh hợp nhất và tình hình lưu chuyển tiền tệ hợp nhất cho niên độ kế toán kết thúc 2020 cùng ngày, phù hợp với chuẩn mực kế toán, chế độ kế toán doanh nghiệp Việt Nam và các quy định pháp lý có liên quan đến việc lập và trình bày Báo cáo tài chính hợp nhất.

TP. Hồ Chí Minh, ngày 08 tháng 4 năm 2021

**Công ty TNHH Kiểm toán Nhân Tâm Việt**



W2

**Phó Tổng Giám đốc – Lê Thị Hạ**

*Chứng nhận đăng ký hành nghề kiểm toán*

Số : 0082-2018-124-1

**Kiểm toán viên – Nguyễn Thị Huyền Trang**

*Chứng nhận đăng ký hành nghề kiểm toán*

Số : 4287-2018-124-1



**BẢNG CÂN ĐỐI KẾ TOÁN HỢP NHẤT**

Tại ngày 31 tháng 12 năm 2020

ĐVT: Đồng

Mã số	TÀI SẢN	Thuyết minh	Số cuối năm	Số đầu năm
100	<b>A. TÀI SẢN NGẮN HẠN</b>		<b>4.198.870.450.286</b>	<b>4.503.554.298.114</b>
110	<b>I. Tiền và các khoản tương đương tiền</b>	V.1	<b>489.949.875.226</b>	<b>670.084.268.232</b>
111	1. Tiền		446.949.875.226	442.084.268.232
112	2. Các khoản tương đương tiền		43.000.000.000	228.000.000.000
120	<b>II. Đầu tư tài chính ngắn hạn</b>		<b>4.420.000.000</b>	<b>2.654.000.000</b>
123	1. Đầu tư nắm giữ đến ngày đáo hạn	V.2	4.420.000.000	2.654.000.000
130	<b>III. Các khoản phải thu ngắn hạn</b>		<b>1.685.346.483.390</b>	<b>2.068.124.382.629</b>
131	1. Phải thu ngắn hạn của khách hàng	V.3	1.301.716.399.676	1.704.600.076.928
132	2. Trả trước cho người bán ngắn hạn	V.4	95.681.560.979	98.965.167.770
135	3. Phải thu về cho vay ngắn hạn	V.5	22.600.000.000	22.600.000.000
136	4. Phải thu ngắn hạn khác	V.6	276.440.158.568	253.750.773.764
137	5. Dự phòng phải thu ngắn hạn khó đòi	V.7	(11.091.635.833)	(11.791.635.833)
140	<b>IV. Hàng tồn kho</b>	V.8	<b>2.008.256.871.887</b>	<b>1.757.033.418.059</b>
141	1. Hàng tồn kho		2.008.261.029.716	1.757.033.418.059
149	2. Dự phòng giảm giá hàng tồn kho		(4.157.829)	-
150	<b>V. Tài sản ngắn hạn khác</b>		<b>10.897.219.783</b>	<b>5.658.229.194</b>
151	1. Chi phí trả trước ngắn hạn	V.9	4.342.153.667	3.809.892.193
152	2. Thuế giá trị gia tăng được khấu trừ	V.10	6.462.989.064	1.188.065.013
153	3. Thuế và các khoản khác phải thu Nhà nước	V.11	92.077.052	660.271.988
200	<b>B. TÀI SẢN DÀI HẠN</b>		<b>3.330.926.416.306</b>	<b>3.528.037.159.995</b>
210	<b>I. Các khoản phải thu dài hạn</b>		<b>42.243.046.420</b>	<b>141.577.346.420</b>
211	1. Phải thu dài hạn của khách hàng	V.12	3.789.171.680	107.007.971.680
212	2. Trả trước cho người bán dài hạn	V.13	14.135.374.740	14.135.374.740
216	3. Phải thu dài hạn khác	V.14	24.318.500.000	20.434.000.000
220	<b>II. Tài sản cố định</b>		<b>1.021.433.511.932</b>	<b>1.047.512.896.672</b>
221	1. Tài sản cố định hữu hình	V.15	718.458.938.122	761.535.304.689
222	- Nguyên giá		1.594.705.752.510	1.570.766.710.429
223	- Giá trị hao mòn lũy kế		(876.246.814.388)	(809.231.405.740)
227	2. Tài sản cố định vô hình	V.16	302.974.573.810	285.977.591.983
228	- Nguyên giá		383.682.950.570	361.108.946.611
229	- Giá trị hao mòn lũy kế		(80.708.376.760)	(75.131.354.628)
230	<b>III. Bất động sản đầu tư</b>	V.17	<b>197.002.521.557</b>	<b>221.646.548.381</b>
231	- Nguyên giá		217.733.554.757	246.129.628.504
232	- Giá trị hao mòn lũy kế		(20.731.033.200)	(24.483.080.123)
240	<b>IV. Tài sản dở dang dài hạn</b>		<b>1.722.871.428.641</b>	<b>1.759.376.369.660</b>
241	1. Chi phí sản xuất, kinh doanh dở dang dài hạn	V.18	32.890.640.247	15.143.235.167
242	2. Chi phí xây dựng cơ bản dở dang	V.19	1.689.980.788.394	1.744.233.134.493
250	<b>V. Đầu tư tài chính dài hạn</b>		<b>331.105.350.300</b>	<b>330.902.730.779</b>
252	1. Đầu tư vào công ty liên doanh, liên kết	V.20	331.105.350.300	330.902.730.779
260	<b>VI. Tài sản dài hạn khác</b>		<b>16.270.557.456</b>	<b>27.021.268.083</b>
261	1. Chi phí trả trước dài hạn	V.21	16.270.557.456	27.021.268.083
270	<b>TỔNG CỘNG TÀI SẢN</b>		<b>7.529.796.866.592</b>	<b>8.031.591.458.109</b>



**TỔNG CÔNG TY THƯƠNG MẠI XUẤT NHẬP KHẨU THANH LỄ - CTCP**

Bảng Cân đối kế toán hợp nhất (tiếp theo)

Tại ngày 31 tháng 12 năm 2020

Mã số	NGUỒN VỐN	Thuyết minh	Số cuối năm	Số đầu năm
300	<b>C. NỢ PHẢI TRẢ</b>		<b>5.038.092.429.682</b>	<b>5.532.152.090.405</b>
310	<b>I. Nợ ngắn hạn</b>		<b>4.537.735.271.022</b>	<b>4.917.793.088.234</b>
311	1. Phải trả người bán ngắn hạn	V.22	718.906.325.554	607.178.515.894
312	2. Người mua trả tiền trước ngắn hạn	V.23	3.484.572.367	2.597.878.452
313	3. Thuế và các khoản phải nộp Nhà nước	V.24	216.622.035.908	228.086.052.066
314	4. Phải trả người lao động		14.063.520.525	16.143.014.066
315	5. Chi phí phải trả ngắn hạn	V.25	4.778.663.819	7.567.307.277
319	6. Phải trả ngắn hạn khác	V.26	134.169.490.882	38.430.160.795
320	7. Vay và nợ thuê tài chính ngắn hạn	V.27	3.185.640.059.005	3.927.421.455.245
322	8. Quỹ khen thưởng, phúc lợi	V.28	42.179.547.879	42.527.054.640
323	9. Quỹ bình ổn giá	V.29	217.891.055.083	47.841.649.799
330	<b>II. Nợ dài hạn</b>		<b>500.357.158.660</b>	<b>614.359.002.171</b>
331	1. Phải trả người bán dài hạn	V.30	22.024.200.000	22.024.200.000
332	2. Người mua trả tiền trước dài hạn	V.31	4.500.000.000	-
336	3. Doanh thu chưa thực hiện dài hạn	V.32	280.113.725.891	292.265.970.899
337	4. Phải trả dài hạn khác	V.33	28.684.982.920	78.413.381.423
338	5. Vay và nợ thuê tài chính dài hạn	V.34	165.034.249.849	221.655.449.849
400	<b>D VỐN CHỦ SỞ HỮU</b>		<b>2.491.704.436.910</b>	<b>2.499.439.367.704</b>
410	<b>I. Vốn chủ sở hữu</b>	V.35	<b>2.491.704.436.910</b>	<b>2.499.439.367.704</b>
411	1. Vốn góp của chủ sở hữu	V.35.1	2.366.000.000.000	2.366.000.000.000
411a	- Cổ phiếu phổ thông có quyền biểu quyết		2.366.000.000.000	2.366.000.000.000
415	2. Cổ phiếu quỹ	V.35.2	(243.800.000)	(243.800.000)
416	3. Chênh lệch đánh giá lại tài sản	V.35.3	(25.242.423.594)	(25.242.423.594)
418	4. Quỹ đầu tư phát triển	V.35.4	9.727.423.799	5.424.405.635
421	5. Lợi nhuận sau thuế (LNST) chưa phân phối	V.35.5	51.094.028.998	113.339.364.070
421a	- LNST chưa phân phối lũy kế đến cuối kỳ trước		29.083.210.782	35.435.830.726
421b	- LNST chưa phân phối kỳ này		22.010.818.216	77.903.533.344
429	6. Lợi ích cổ đông không kiểm soát	V.35.6	90.369.207.707	40.161.821.593
430	<b>II. Nguồn kinh phí</b>		-	-
440	<b>TỔNG CỘNG NGUỒN VỐN</b>		<b>7.529.796.866.592</b>	<b>8.031.591.458.109</b>

TP. Thủ Dầu Một, ngày 06 tháng 4 năm 2021

Người lập biểu

Kế toán trưởng

Tổng Giám đốc

*Nguyễn Ngọc Ngân*

*Nguyễn Ngọc Quỳnh Giao*



Nguyễn Ngọc Ngân

Nguyễn Ngọc Quỳnh Giao

Phạm Thị Băng Trang



**BÁO CÁO KẾT QUẢ HOẠT ĐỘNG KINH DOANH HỢP NHẤT**

Năm 2020

ĐVT: Đồng

Mã số	CHỈ TIÊU	Thuyết minh	Năm nay	Năm trước
01	1. Doanh thu bán hàng và cung cấp dịch vụ		10.669.957.810.119	13.111.154.842.145
02	2. Các khoản giảm trừ doanh thu		-	-
10	3. Doanh thu thuần về bán hàng và cung cấp dịch vụ	VI.36	10.669.957.810.119	13.111.154.842.145
11	4. Giá vốn hàng bán	VI.37	10.172.505.253.356	12.559.797.477.496
20	5. Lợi nhuận gộp về bán hàng và cung cấp dịch vụ		497.452.556.763	551.357.364.649
21	6. Doanh thu hoạt động tài chính	VI.38	11.604.397.463	26.695.152.735
22	7. Chi phí tài chính	VI.39	200.628.062.706	170.587.944.937
23	<i>Trong đó: Chi phí lãi vay</i>		197.271.281.706	153.696.130.900
24	8. Phần lãi hoặc lỗ trong liên doanh, liên kết	VI.40	22.116.604.069	30.275.561.703
25	9. Chi phí bán hàng	VI.41	198.843.217.888	238.565.876.102
26	10. Chi phí quản lý doanh nghiệp	VI.42	79.842.144.901	83.085.850.188
30	11. Lợi nhuận thuần từ hoạt động kinh doanh		51.860.132.800	116.088.407.860
31	12. Thu nhập khác	VI.43	4.440.651.208	6.409.187.335
32	13. Chi phí khác	VI.44	4.195.227.128	3.993.522.460
40	14. Lợi nhuận khác		245.424.080	2.415.664.875
50	15. Tổng lợi nhuận kế toán trước thuế		52.105.556.880	118.504.072.735
51	16. Chi phí thuế Thu nhập doanh nghiệp hiện	VI.45	19.770.468.883	32.394.709.453
52	17. Chi phí thuế Thu nhập doanh nghiệp hoãn lại		-	49.000.000
60	18. Lợi nhuận sau thuế Thu nhập doanh nghiệp		32.335.087.997	86.060.363.282
61	19. Lợi nhuận sau thuế Công ty mẹ		22.010.818.216	77.903.533.344
62	20. Lợi nhuận sau thuế của cổ đông không kiểm soát	VI.46	10.324.269.781	8.156.829.938
70	21. Lãi cơ bản trên cổ phiếu	VI.47	93	279
71	22. Lãi suy giảm trên cổ phiếu		93	279

TP. Thủ Dầu Một, ngày 06 tháng 4 năm 2021

Người lập biểu

Kế toán trưởng

Tổng Giám đốc

*(Signature)*

*(Signature)*



Nguyễn Ngọc Ngân

Nguyễn Ngọc Quỳnh Giao

Phạm Thị Băng Trang

**BÁO CÁO LƯU CHUYỂN TIỀN TỆ HỢP NHẤT**

(Theo phương pháp gián tiếp)

Năm 2020

ĐVT: Đồng

Mã số	CHỈ TIÊU	Thuyết minh	Năm nay	Năm trước
	<b>I. Lưu chuyển tiền từ hoạt động kinh doanh</b>			
01	1. Lợi nhuận trước thuế		52.105.556.880	118.504.072.735
	2. Điều chỉnh cho các khoản			
02	- Khấu hao tài sản cố định và bất động sản đầu tư	V.15;16	77.889.995.772	140.300.164.853
03	- Các khoản dự phòng		(695.842.171)	2.400.879.924
04	- Lãi, lỗ chênh lệch tỷ giá hối đoái do đánh giá lại các khoản mục tiền tệ có gốc ngoại tệ		89.934	-
05	- Lãi, lỗ từ hoạt động đầu tư		(104.177.123.655)	(26.604.287.568)
06	- Chi phí lãi vay	VI.39	197.271.281.706	153.696.130.900
07	- Các khoản điều chỉnh khác		129.429.260.211	(70.269.843.551)
08	3. Lợi nhuận từ hoạt động kinh doanh trước thay đổi vốn lưu động		351.823.218.677	318.027.117.293
09	- Tăng, giảm các khoản phải thu		468.921.110.023	575.539.527.277
10	- Tăng, giảm hàng tồn kho		(268.975.016.737)	46.659.919.111
11	- Tăng, giảm các khoản phải trả		360.555.849.502	(2.293.902.324.451)
12	- Tăng, giảm chi phí trả trước		10.218.449.153	4.340.594.057
13	- Tăng, giảm chứng khoán kinh doanh		-	-
14	- Tiền lãi vay đã trả		(200.218.025.391)	(229.003.833.476)
15	- Thuế thu nhập doanh nghiệp đã nộp	V.24	(23.029.398.102)	(32.964.162.342)
16	- Tiền thu khác từ hoạt động kinh doanh		-	-
17	- Tiền chi khác cho hoạt động kinh doanh		-	(589.209.337.548)
20	<b>Lưu chuyển tiền thuần từ hoạt động kinh doanh</b>		<b>699.296.187.125</b>	<b>(2.200.512.500.079)</b>
	<b>II. Lưu chuyển tiền từ hoạt động đầu tư</b>			
21	1. Tiền chi để mua sắm, xây dựng tài sản cố định và các tài sản dài hạn khác		(116.735.466.571)	(290.851.919.235)
22	2. Tiền thu từ thanh lý, nhượng bán tài sản cố định và các tài sản dài hạn khác		88.756.870.000	7.272.727
23	3. Tiền chi cho vay, mua các công cụ nợ của đơn vị khác		(1.766.000.000)	(29.254.000.000)
24	4. Tiền thu hồi cho vay, bán lại các công cụ nợ của đơn vị khác		-	1.394.542.000.000
25	5. Tiền chi đầu tư góp vốn vào đơn vị khác		-	-
26	6. Tiền thu hồi đầu tư góp vốn vào đơn vị khác		-	-
27	7. Tiền thu lãi cho vay, cổ tức và lợi nhuận được chia		46.422.399.444	28.417.553.158
30	<b>Lưu chuyển tiền thuần từ hoạt động đầu tư</b>		<b>16.677.802.873</b>	<b>1.102.860.906.650</b>



Mã số	CHỈ TIÊU	Thuyết minh	Năm nay	Năm trước
	<b>III. Lưu chuyển tiền từ hoạt động tài chính</b>			
31	1. Tiền thu từ phát hành cổ phiếu, nhận vốn góp của chủ sở hữu		-	-
32	2. Tiền chi trả vốn góp cho các chủ sở hữu, mua lại cổ phiếu của doanh nghiệp đã phát hành		-	(243.800.000)
33	3. Tiền thu từ đi vay		11.707.195.171.498	14.835.252.426.576
34	4. Tiền trả nợ gốc vay		(12.504.114.381.768)	(14.590.400.278.878)
35	5. Tiền trả nợ gốc thuê tài chính		-	-
36	6. Cổ tức, lợi nhuận đã trả cho chủ sở hữu		(99.189.082.800)	(25.306.929.987)
40	<b>Lưu chuyển tiền thuần từ hoạt động tài chính</b>		<b>(896.108.293.070)</b>	<b>219.301.417.711</b>
50	<b>Lưu chuyển tiền thuần trong năm</b>		<b>(180.134.303.072)</b>	<b>(878.350.175.718)</b>
60	<b>Tiền và tương đương tiền đầu năm</b>	V.1	<b>670.084.268.232</b>	<b>1.548.434.471.281</b>
61	- Ảnh hưởng của thay đổi tỷ giá hối đoái quy đổi ngoại tệ		(89.934)	(27.331)
70	<b>Tiền và tương đương tiền cuối năm</b>	V.1	<b>489.949.875.226</b>	<b>670.084.268.232</b>

TP. Thủ Dầu Một, ngày 06 tháng 4 năm 2021

Người lập biểu

Kế toán trưởng

Tổng Giám đốc





Nguyễn Huyền Phương

Nguyễn Ngọc Quỳnh Giao

Phạm Thị Băng Trang

## **THUYẾT MINH BÁO CÁO TÀI CHÍNH HỢP NHẤT**

### **CHO NIÊN ĐỘ KẾ TOÁN 2020**

Bản thuyết minh này là một bộ phận hợp thành và không thể tách rời các Báo cáo tài chính hợp nhất cho niên độ kế toán 2020 của Tổng Công ty Thương mại Xuất Nhập khẩu Thanh Lễ - CTCP, sau đây viết tắt là “Tổng Công ty”.

#### **I. ĐẶC ĐIỂM HOẠT ĐỘNG CỦA CÔNG TY**

**Hình thức sở hữu vốn** : Công ty Cổ phần

**Lĩnh vực kinh doanh** : Sản xuất, Thương mại và Dịch vụ

**Ngành nghề kinh doanh** :

Tổng Công ty đang thực hiện các hoạt động kinh doanh chính như sau:

- Kinh doanh Xăng dầu; Vận tải xăng dầu đường thủy nội địa; Kinh doanh bất động sản, cho thuê văn phòng làm việc, hội trường, kho bãi, nhà xưởng;
- Đầu tư xây dựng và kinh doanh cơ sở hạ tầng kỹ thuật khu công nghiệp, khu dân cư và khu đô thị; Mua bán vật liệu xây dựng; Sản xuất nước sạch đóng chai; Sản xuất bao bì;
- Kinh doanh công viên cây xanh, tổ chức các loại hình vui chơi giải trí; Kinh doanh dịch vụ ăn uống, nhà hàng, khách sạn;
- Dịch vụ vệ sinh đô thị; Trồng và chăm sóc cây xanh đô thị, quản lý nghĩa trang; Quản lý vận hành, duy tu hệ thống chiếu sáng công cộng; Duy trì hệ thống thoát nước đô thị;
- Kiểm định an toàn kỹ thuật và bảo vệ môi trường phương tiện giao thông cơ giới đường bộ; và một số hoạt động kinh doanh khác.

**Chu kỳ sản xuất, kinh doanh thông thường** được thực hiện trong thời gian không quá 12 tháng.

**Cấu trúc chung của Tổng Công ty** gồm có

- + Trụ sở chính; Các đơn vị kinh doanh phụ thuộc và trực thuộc;
- + Các Công ty con và Công ty liên doanh, liên kết.





# TỔNG CÔNG TY THƯƠNG MẠI XUẤT NHẬP KHẨU THANH LỄ - CTCP

Thuyết minh Báo cáo tài chính hợp nhất (tiếp theo)

Cho niên độ kế toán 2020

Tại thời điểm ngày 31 tháng 12 năm 2020, cấu trúc của Tổng Công ty như sau:

- ❖ Các đơn vị kinh doanh phụ thuộc và trực thuộc được hợp cộng số liệu kế toán vào Báo cáo tài chính của Tổng Công ty bao gồm:

Tên đơn vị kinh doanh	Địa chỉ	Lĩnh vực kinh doanh
1. Chi nhánh Tổng công ty TM XNK Thanh Lễ tại TP. HCM	Số 102, Nguyễn Du, Quận 1, TP.HCM	Văn phòng giao dịch và cho thuê văn phòng
2. Chi nhánh Tổng công ty TM XNK Thanh Lễ - CTCP tại TP Long Xuyên – An Giang	Số 493/43, Trần Hưng Đạo, TP. Long Xuyên, Tỉnh An Giang	Kinh doanh xăng dầu
3. Chi nhánh Tổng công ty TM XNK Thanh Lễ - CTCP tại Tỉnh Thừa Thiên Huế	Thôn 1B, Xã Thủy Phù, Thị xã Hương Thủy, Tỉnh Thừa Thiên Huế	Kinh doanh xăng dầu
4. Chi nhánh Tổng công ty TM XNK Thanh Lễ - CTCP tại Tỉnh Bình Phước	Số 626, Quốc lộ 14, Phường Tân Phú, TX Đồng Xoài, Tỉnh Bình Phước	Kinh doanh xăng dầu
5. Chi nhánh Tổng Công ty TM XNK Thanh Lễ - CTCP tại Tỉnh Đắk Lắk	Số 463 Nguyễn Văn Cừ, Phường Tân Lập, TP.Buôn Ma Thuột, Tỉnh Đắk Lắk	Kinh doanh xăng dầu
6. Công viên Văn hóa Thanh Lễ	563-567 Đại lộ Bình Dương, Phường Hiệp Thành, TP. Thủ Dầu Một, Tỉnh Bình Dương	Công viên vui chơi, dịch vụ ăn uống, cho thuê hội trường
7. Trung tâm Hội nghị Nhà hàng Khách sạn Gold Star	Số 37 Hùng Vương, Phường Phú Cường, TP. Thủ Dầu Một, Tỉnh Bình Dương	Dịch vụ nhà hàng, khách sạn, cho thuê hội trường
8. Tổng kho Xăng dầu Chánh Mỹ	Số 63/18 Nguyễn Văn Cừ, Phường Chánh Mỹ, TP. Thủ Dầu Một, Tỉnh Bình Dương	Kho chứa xăng dầu
9. Tổng kho Xăng dầu VK 102 – Thanh Lễ	Áp 6, Xã Phú Xuân, Huyện Nhà Bè, TP.HCM	Kho chứa xăng dầu
10. Ban Quản lý KCN Sóng Thần I - Bình Đường	Số 09, Đường số 01, KCN Sóng Thần 1, TP. Dĩ An, Tỉnh Bình Dương	Duy tu, bảo dưỡng cơ sở hạ tầng Khu công nghiệp
11. Hệ thống 25 cửa hàng bán lẻ xăng dầu	Tỉnh Bình Dương và Bình Phước	Kinh doanh xăng dầu
12. Nhà máy sản xuất Bê tông An Sơn	Tỉnh Bình Dương	Kinh doanh vật liệu xây dựng

**TỔNG CÔNG TY THƯƠNG MẠI XUẤT NHẬP KHẨU THANH LỄ - CTCP**

Thuyết minh Báo cáo tài chính hợp nhất (tiếp theo)

Cho niên độ kế toán 2020

❖ **Công ty con và Công ty liên doanh liên kết:**

Tên Công ty	Hoạt động chính	Giấy Chứng nhận đăng ký DN	Vốn đầu tư vào Công ty con và Công ty liên kết	Tỷ lệ quyền kiểm soát của TCT
❖ <b>Công ty con</b>				
1. Công ty TNHH Vận tải Thủy Bộ Bình Dương	Vận tải xăng dầu; Kinh doanh mặt hàng cát xây dựng và san lấp mặt bằng	GCNĐKDN Công ty TNHH Mã số doanh nghiệp: 3700817346	45.302.676.635	57,97%
2. Công ty TNHH Xăng dầu Bình Dương	Kinh doanh xăng dầu	GCNĐKDN Công ty TNHH Mã số doanh nghiệp: 3700828316	24.000.000.000	80,00%
3. Công ty CP Sản xuất Kinh doanh Thanh Lễ	Sản xuất nước đóng chai, kinh doanh bao bì, cho thuê nhà xưởng	GCNĐKDN Công ty Cổ phần Mã số doanh nghiệp: 3700785510	8.188.380.782	56,84%
4. Công ty TNHH Một thành viên Công trình Đô thị Bình Dương	Dịch vụ vệ sinh đô thị; Trồng và chăm sóc cây xanh; Duy trì hệ thống chiếu sáng công cộng và thoát nước đô thị	GCNĐKDN Công ty TNHH Một thành viên Mã số doanh nghiệp: 3700144108	43.738.905.964	100%
5. Công ty TNHH Đăng kiểm Xe cơ giới 61-05D	Kiểm tra và phân tích kỹ thuật; Bảo dưỡng, sửa chữa xe ô tô và xe có động cơ khác; Bán buôn nhiên liệu	GCNĐKDN Công ty TNHH Một thành viên Mã số doanh nghiệp: 3702525028	15.000.000.000	100%
6. Công ty TNHH An Sơn Bình Dương Logistics	Kho bãi, lưu giữ và vận chuyển hàng hóa	GCNĐKDN Công ty TNHH Mã số doanh nghiệp: 3702395178	278.327.692.200	60%
❖ <b>Công ty liên kết</b>				
7. Công ty CP Nông Lâm nghiệp Bình Dương	Cung cấp các loại giống cây trồng	GCNĐKDN Công ty Cổ phần Mã số doanh nghiệp: 3701815415	37.937.734.355	35,02%
8. Công ty CP Vật liệu và Xây dựng Bình Dương	Khai thác đá, cát, sỏi, đất sét; Sản xuất vật liệu xây dựng	GCNĐKDN Công ty Cổ phần Mã số doanh nghiệp: 3700148529	256.458.010.136	25,00%



**TỔNG CÔNG TY THƯƠNG MẠI XUẤT NHẬP KHẨU THANH LỄ - CTCP**  
 Thuyết minh Báo cáo tài chính hợp nhất (tiếp theo)  
 Cho niên độ kế toán 2020

**Khoản đầu tư và tỷ lệ lợi ích của Tổng Công ty tại các Công ty con tại ngày 31/12/2020 như sau:**

Công ty	Giá trị khoản đầu tư	Lợi thế thương mại	Giá trị phần vốn góp thực tế	Vốn điều lệ của Công ty con	Tỷ lệ lợi ích
Công ty TNHH - Vận tải Thủy bộ Bình Dương	45.302.676.635	6.988.136.848	38.314.539.787	66.088.039.787	57,97%
Công ty TNHH - Xăng dầu Bình Dương	24.000.000.000	-	24.000.000.000	30.000.000.000	80,00%
Công ty CP Sản xuất Kinh doanh Lễ	8.188.380.782	515.380.782	7.673.000.000	13.500.000.000	56,84%
Công ty TNHH MTV Công trình Đô thị Bình Dương	43.738.905.964	17.738.905.964	26.000.000.000	26.000.000.000	100,00%
Công ty TNHH Đăng kiểm xe cơ giới 61-05D	15.000.000.000	-	15.000.000.000	15.000.000.000	100,00%
Công ty TNHH An Sơn Bình Dương Logistics	278.327.692.200	-	278.327.692.200	463.879.487.000	60,00%
<b>Cộng</b>	<b>414.557.655.581</b>	<b>25.242.423.594</b>	<b>389.315.231.987</b>		

**II. KỶ KẾ TOÁN, ĐƠN VỊ TIỀN TỆ SỬ DỤNG TRONG KẾ TOÁN**

**Kỳ kế toán năm**

Từ ngày 01 tháng 01 đến ngày 31 tháng 12 hàng năm.

**Đơn vị tiền tệ sử dụng trong kế toán**

Đơn vị tiền tệ sử dụng trong ghi chép kế toán và lập Báo cáo tài chính là Đồng Việt Nam (VND).

### **III. CHUẨN MỰC VÀ CHẾ ĐỘ KẾ TOÁN ÁP DỤNG**

#### **Chuẩn mực kế toán và Chế độ kế toán áp dụng**

Báo cáo tài chính hợp nhất được lập theo hướng dẫn của các Chuẩn mực kế toán Việt Nam và Chế độ kế toán doanh nghiệp Việt Nam hiện hành. Cụ thể:

- + Thông tư số 202/2014/TT-BTC ngày 22 tháng 12 năm 2014 của Bộ Tài chính (sau đây viết tắt là “Thông tư 202”) hướng dẫn phương pháp lập và trình bày Báo cáo tài chính hợp nhất.
- + Thông tư số 200/2014/TT-BTC ngày 22 tháng 12 năm 2014 của Bộ Tài chính (sau đây viết tắt là “Thông tư 200”) hướng dẫn Chế độ kế toán doanh nghiệp.

#### **Tuyên bố về việc tuân thủ Chuẩn mực kế toán và Chế độ kế toán**

Báo cáo tài chính đã được lập và trình bày phù hợp với Chế độ kế toán doanh nghiệp Việt Nam hiện hành và các Chuẩn mực kế toán Việt Nam có liên quan.

#### **Hình thức sổ kế toán**

Tổng Công ty áp dụng hình thức sổ kế toán trên máy vi tính.

### **IV. CÁC CHÍNH SÁCH KẾ TOÁN ÁP DỤNG**

#### **1. Cơ sở lập Báo cáo tài chính**

Báo cáo tài chính hợp nhất được lập trên cơ sở kế toán dồn tích theo nguyên tắc giá gốc (trừ các thông tin liên quan đến các luồng tiền).

Báo cáo tài chính hợp nhất được lập trên cơ sở hợp nhất Báo cáo tài chính của Công ty mẹ và các Báo cáo tài chính của các Công ty con chịu sự kiểm soát của Công ty mẹ. Việc kiểm soát này đạt được khi Công ty mẹ có quyền chi phối các chính sách tài chính và hoạt động của Công ty con nhằm thu được lợi ích kinh tế từ các hoạt động của Công ty con đó.

Công ty con được hợp nhất toàn bộ kể từ ngày đầu tư, là ngày Công ty mẹ thực sự nắm quyền kiểm soát Công ty con, và tiếp tục được hợp nhất cho đến ngày Công ty mẹ thực sự chấm dứt quyền kiểm soát đối với Công ty con.

Các Báo cáo tài chính của Công ty mẹ và công ty con sử dụng để hợp nhất được lập cho cùng một niên độ kế toán và được áp dụng các chính sách kế toán một cách nhất quán.



## TỔNG CÔNG TY THƯƠNG MẠI XUẤT NHẬP KHẨU THANH LỄ - CTCP

Thuyết minh Báo cáo tài chính hợp nhất (tiếp theo)

Cho niên độ kế toán 2020

Các bút toán điều chỉnh được thực hiện đối với bất kỳ chính sách kế toán nào có điểm khác biệt nhằm đảm bảo tính nhất quán giữa Công ty mẹ và Công ty con.

Số dư các chỉ tiêu trên Bảng cân đối kế toán và các giao dịch nội bộ, các khoản lãi, lỗ nội bộ chưa thực hiện phát sinh giữa các công ty trong cùng tập đoàn sẽ được loại trừ hoàn toàn khi hợp nhất Báo cáo tài chính.

Kết quả hoạt động kinh doanh của công ty con sẽ được đưa vào Báo cáo tài chính hợp nhất kể từ ngày mua, là ngày Công ty mẹ thực sự nắm quyền kiểm soát Công ty con. Kết quả hoạt động kinh doanh của Công ty con bị thanh lý được đưa vào Báo cáo kết quả kinh doanh hợp nhất cho tới ngày thanh lý, là ngày Công ty mẹ thực sự chấm dứt quyền kiểm soát đối với Công ty con.

Lợi ích của các cổ đông không kiểm soát là phần lợi ích trong lãi hoặc lỗ và trong tài sản thuần của công ty con không được nắm giữ bởi Công ty mẹ và được trình bày riêng biệt trên Báo cáo kết quả hoạt động kinh doanh hợp nhất; và trình bày riêng biệt với phần vốn chủ sở hữu của các cổ đông của công ty mẹ trong phần vốn chủ sở hữu trên Bảng cân đối kế toán hợp nhất.

### 2. Các tỷ giá hối đoái áp dụng trong kế toán

Tổng Công ty ghi nhận các nghiệp vụ kinh tế phát sinh có gốc ngoại tệ vào Báo cáo tài chính theo hướng dẫn tại Thông tư số 200/2014/TT-BTC ngày 22/12/2014 và Thông tư số 53/2016/TT-BTC ngày 21/03/2016 của Bộ Tài chính. Cụ thể như sau:

- Các nghiệp vụ phát sinh bằng ngoại tệ được quy đổi theo tỷ giá giao dịch thực tế áp dụng tại ngày phát sinh nghiệp vụ. Chênh lệch tỷ giá phát sinh từ các nghiệp vụ này được ghi nhận là thu nhập hoặc chi phí trong Báo cáo kết quả hoạt động kinh doanh.
- Tài sản và nợ phải trả bằng tiền tệ có gốc ngoại tệ tại ngày của Bảng Cân đối kế toán lần lượt được quy đổi theo tỷ giá mua và tỷ giá bán ngoại tệ của ngân hàng thương mại nơi Tổng Công ty thường xuyên có giao dịch áp dụng tại ngày Bảng Cân đối kế toán. Chênh lệch tỷ giá phát sinh từ việc quy đổi này được ghi nhận là thu nhập hoặc chi phí trong Báo cáo kết quả hoạt động kinh doanh.

### 3. Tiền và các khoản tương đương tiền

Tiền bao gồm tiền mặt tại Quỹ và tiền gửi ngân hàng không kỳ hạn.

10203  
CỘNG HÒA XÃ HỘI CHỦ NGHĨA VIỆT NAM  
Độc lập - Tự do - Hạnh phúc

# TỔNG CÔNG TY THƯƠNG MẠI XUẤT NHẬP KHẨU THANH LỄ - CTCP

Thuyết minh Báo cáo tài chính hợp nhất (tiếp theo)

Cho niên độ kế toán 2020

Các khoản tương đương tiền là các khoản đầu tư ngắn hạn có thời hạn gốc không quá 3 tháng, có tính thanh khoản cao, dễ dàng chuyển đổi thành một lượng tiền xác định cũng như không có nhiều rủi ro trong việc chuyển đổi thành tiền.

## 4. Các khoản phải thu

Các khoản phải thu được ghi nhận theo giá trị ghi trên hóa đơn, chứng từ gốc trừ dự phòng các khoản nợ phải thu khó đòi được ước tính dựa trên việc rà soát của Ban Tổng Giám đốc đối với tất cả các khoản còn chưa thu tại thời điểm kết thúc niên độ kế toán. Các khoản nợ được xác định là không thể thu hồi sẽ được xóa sổ.

Tăng hoặc giảm số dư dự phòng nợ phải thu khó đòi được ghi nhận vào chi phí quản lý doanh nghiệp trong niên độ kế toán.

Các khoản nợ phải thu được phân loại ngắn hạn và dài hạn trên Bảng cân đối kế toán căn cứ theo kỳ hạn còn lại của các khoản nợ phải thu.

## 5. Hàng tồn kho

Hàng tồn kho được ghi nhận theo giá gốc, bao gồm chi phí mua và các chi phí liên quan trực tiếp khác phát sinh để có được hàng tồn kho ở địa điểm và trạng thái hiện tại.

Đối với thành phẩm giá gốc bao gồm trị giá nguyên vật liệu, chi phí nhân công trực tiếp và các chi phí sản xuất chung được phân bổ.

Giá gốc hàng tồn kho được tính theo phương pháp Bình quân gia quyền và được hạch toán theo phương pháp Kế khai thường xuyên.

## 6. Tài sản cố định

Được coi là Tài sản cố định nếu thỏa mãn đồng thời cả ba tiêu chuẩn dưới đây:

- a. Chắc chắn thu được lợi ích kinh tế trong tương lai từ việc sử dụng tài sản đó;
- b. Có thời gian sử dụng trên 1 năm trở lên;
- c. Nguyên giá tài sản phải được xác định một cách tin cậy và có giá trị từ 30.000.000 Đồng (ba mươi triệu đồng) trở lên.



# TỔNG CÔNG TY THƯƠNG MẠI XUẤT NHẬP KHẨU THANH LỄ - CTCP

Thuyết minh Báo cáo tài chính hợp nhất (tiếp theo)

Cho niên độ kế toán 2020

## 6.1 Tài sản cố định hữu hình

Tài sản cố định (TSCĐ) hữu hình được thể hiện theo nguyên giá trừ hao mòn lũy kế. Nguyên giá tài sản cố định hữu hình bao gồm toàn bộ các chi phí mà Tổng Công ty phải bỏ ra để có được tài sản cố định tính đến thời điểm đưa tài sản đó vào trạng thái sẵn sàng sử dụng. Các chi phí phát sinh sau ghi nhận ban đầu chỉ được ghi tăng nguyên giá tài sản cố định nếu các chi phí này chắc chắn làm tăng lợi ích kinh tế trong tương lai do sử dụng tài sản đó. Các chi phí phát sinh không thỏa mãn điều kiện trên được ghi nhận ngay vào chi phí sản xuất, kinh doanh trong niên độ kế toán.

Khi tài sản cố định hữu hình được bán hay thanh lý, nguyên giá và giá trị hao mòn lũy kế được xóa sổ và bất kỳ khoản lãi lỗ nào phát sinh do việc thanh lý đều được tính vào thu nhập hay chi phí trong niên độ kế toán.

Tài sản cố định hữu hình được khấu hao theo phương pháp đường thẳng dựa trên thời gian hữu dụng ước tính phù hợp với hướng dẫn tại Thông tư số 45/2013/TT-BTC ngày 25/04/2013; Thông tư số 147/2016/TT-BTC ngày 13/10/2016 và Thông tư số 28/2017/TT-BTC ngày 12/04/2017 của Bộ Tài chính. Trong năm Tổng Công ty đã xem xét và điều chỉnh lại thời gian sử dụng hữu ích còn lại của một số TSCĐ cho phù hợp tình hình sử dụng TSCĐ. Số năm khấu hao của các nhóm TSCĐ hữu hình như sau:

<u>Nhóm Tài sản cố định hữu hình</u>	<u>Số năm</u>
- Nhà cửa, vật kiến trúc	05 – 50
- Máy móc và thiết bị	03 – 15
- Phương tiện vận tải, truyền dẫn	03 – 20
- Thiết bị, dụng cụ quản lý	03 – 15
- Tài sản cố định khác	05 – 10

## 6.2 Tài sản cố định vô hình

Tài sản cố định vô hình là tài sản không có hình thái vật chất nhưng xác định được giá trị, Tổng Công ty có khả năng kiểm soát nguồn lực và tính chắc chắn của lợi ích kinh tế trong tương lai, thông thường có nguồn gốc từ quyền pháp lý. Nguyên giá tài sản cố định vô hình là toàn bộ các chi phí mà Tổng Công ty phải bỏ ra để có được Tài sản cố định vô hình tính đến thời điểm đưa tài sản đó vào sử dụng.



# TỔNG CÔNG TY THƯƠNG MẠI XUẤT NHẬP KHẨU THANH LỄ - CTCP

Thuyết minh Báo cáo tài chính hợp nhất (tiếp theo)

Cho niên độ kế toán 2020

TSCĐ vô hình của Tổng Công ty bao gồm Quyền sử dụng đất (QSDD) có thời hạn, QSDD lâu dài; Giấy phép xả nước thải và Phần mềm máy tính được thể hiện theo Nguyên giá trừ Hao mòn lũy kế. QSDD là tiền thuê đất Tổng Công ty trả một lần cho nhiều năm và được cấp Giấy chứng nhận QSDD.

Tổng Công ty chỉ trích khấu hao đối với QSDD xác định được thời hạn sử dụng; QSDD lâu dài thì không trích khấu hao.

<u>Nhóm Tài sản cố định vô hình</u>	<u>Số năm</u>
- Quyền sử dụng đất có thời hạn	10 – 50
- Giấy phép xả nước thải	10

## 7. **Bất động sản đầu tư**

Bất động sản đầu tư (BĐSDT) là quyền sử dụng đất, nhà, một phần của nhà hoặc cơ sở hạ tầng thuộc sở hữu của Tổng Công ty hay thuê tài chính được sử dụng nhằm mục đích thu lợi từ việc cho thuê hoặc chờ tăng giá để bán. BĐSĐT được thể hiện theo nguyên giá trừ hao mòn lũy kế. Nguyên giá của BĐSĐT là toàn bộ các chi phí mà Tổng Công ty phải bỏ ra hoặc giá trị hợp lý của các khoản đưa ra để trao đổi nhằm có được BĐSĐT tính đến thời điểm mua hoặc xây dựng hoàn thành.

Các chi phí liên quan đến BĐSĐT phát sinh sau ghi nhận ban đầu được ghi nhận vào chi phí, trừ khi chi phí này có khả năng chắc chắn làm cho BĐSĐT tạo ra lợi ích kinh tế trong tương lai nhiều hơn mức hoạt động được đánh giá ban đầu thì được ghi tăng nguyên giá.

Khi BĐSĐT được bán, nguyên giá và khấu hao lũy kế được xóa sổ và bất kỳ khoản lãi lỗ nào phát sinh đều được hạch toán vào thu nhập hay chi phí.

Tổng Công ty không trích khấu hao đối với BĐSĐT nắm giữ chờ tăng giá. Trường hợp có bằng chứng chắc chắn cho thấy BĐSĐT bị giảm giá so với giá trị thị trường và khoản giảm giá được xác định một cách đáng tin cậy thì Tổng Công ty được đánh giá giảm nguyên giá BĐSĐT và ghi nhận khoản tổn thất vào giá vốn hàng bán (tương tự như việc lập dự phòng đối với hàng hóa bất động sản).

BĐSDT cho thuê hoạt động được khấu hao theo phương pháp đường thẳng dựa trên thời gian hữu dụng ước tính.



# TỔNG CÔNG TY THƯƠNG MẠI XUẤT NHẬP KHẨU THANH LỄ - CTCP

Thuyết minh Báo cáo tài chính hợp nhất (tiếp theo)

Cho niên độ kế toán 2020

Số năm khấu hao của các nhóm BĐSĐT như sau:

<u>Nhóm Bất động sản đầu tư</u>	<u>Số năm</u>
- Quyền sử dụng đất lâu dài	Không khấu hao
- Quyền sử dụng đất có thời hạn	45
- Nhà cửa vật kiến trúc	25 - 50

## 8. Chi phí xây dựng cơ bản dở dang

Chi phí xây dựng cơ bản dở dang phản ánh các chi phí liên quan trực tiếp đến các tài sản đang trong quá trình xây dựng, máy móc thiết bị đang lắp đặt để phục vụ cho mục đích sản xuất, cho thuê và quản lý (bao gồm cả chi phí lãi vay có liên quan phù hợp với chính sách kế toán của Tổng Công ty) cũng như chi phí liên quan đến việc sửa chữa tài sản cố định đang thực hiện. Việc tính khấu hao các tài sản này được áp dụng giống như các tài sản cùng loại khác và chỉ bắt đầu khấu hao từ khi tài sản ở vào trạng thái sẵn sàng sử dụng.

## 9. Các khoản đầu tư tài chính

### *Khoản đầu tư nắm giữ đến ngày đáo hạn*

Các khoản đầu tư nắm giữ đến ngày đáo hạn là các khoản đầu tư mà Tổng Công ty có ý định và khả năng giữ đến ngày đáo hạn (các khoản tiền gửi có kỳ hạn).

Các khoản đầu tư nắm giữ đến ngày đáo hạn được ghi nhận theo giá gốc. Sau khi ghi nhận ban đầu, các khoản đầu tư này được ghi nhận theo giá trị có thể thu hồi. Các khoản suy giảm giá trị của khoản đầu tư nếu phát sinh được hạch toán vào chi phí tài chính trong niên độ kế toán và giảm trừ trực tiếp giá trị đầu tư.

### *Đầu tư vào công ty con*

Các khoản đầu tư vào công ty con mà trong đó Tổng Công ty nắm quyền kiểm soát được trình bày theo phương pháp giá gốc trên Bảng cân đối kế toán riêng.

Các khoản phân phối lợi nhuận mà Tổng Công ty nhận được từ số lợi nhuận lũy kế của công ty con sau ngày Tổng Công ty nắm quyền kiểm soát được ghi vào kết quả hoạt động kinh doanh riêng của Tổng Công ty. Các khoản phân phối khác được xem như phần thu hồi của các khoản đầu tư và được trừ vào giá trị đầu tư.



# TỔNG CÔNG TY THƯƠNG MẠI XUẤT NHẬP KHẨU THANH LỄ - CTCP

Thuyết minh Báo cáo tài chính hợp nhất (tiếp theo)

Cho niên độ kế toán 2020

## ***Đầu tư vào công ty liên doanh, liên kết***

Các khoản đầu tư vào công ty liên doanh, liên kết được trình bày theo phương pháp giá gốc.

Các khoản phân phối từ lợi nhuận sau thuế phát sinh sau ngày đầu tư được hạch toán vào kết quả hoạt động kinh doanh trong kỳ của Tổng Công ty. Các khoản phân phối khác được xem như phần thu hồi của các khoản đầu tư và được trừ vào giá trị đầu tư.

## **10. Các khoản trả trước**

Chi phí trả trước là các chi phí thực tế đã phát sinh và có liên quan đến hoạt động kinh doanh của nhiều kỳ kế toán. Trên Bảng Cân đối kế toán, chi phí trả trước được trình bày theo tiêu chí trả trước ngắn hạn và dài hạn.

Chi phí trả trước ghi nhận ban đầu theo giá gốc và được phân bổ vào chi phí dựa trên thời gian hữu dụng ước tính. Việc tính và phân bổ chi phí trả trước vào chi phí sản xuất kinh doanh từng kỳ kế toán căn cứ vào tính chất, mức độ từng loại chi phí để lựa chọn phương pháp và tiêu thức hợp lý.

## **11. Lợi thế thương mại**

Lợi thế thương mại phát sinh khi hợp nhất kinh doanh thể hiện khoản thanh toán của bên mua cho những lợi ích kinh tế ước tính thu được trong tương lai từ những tài sản không đủ tiêu chuẩn ghi nhận và không xác định được một cách riêng biệt.

Xác định giá trị ban đầu của Lợi thế thương mại theo giá gốc: là phần chênh lệch của giá phí hợp nhất so với phần sở hữu của bên mua trong giá trị hợp lý thuần của tài sản, nợ phải trả có thể xác định được và các khoản nợ tiềm tàng đã ghi nhận.

Theo hướng dẫn tại khoản 5, Điều 14, Thông tư 202/2014/TT-BTC ngày 22/11/2014 hướng dẫn phương pháp lập và trình bày Báo cáo tài chính hợp nhất quy định: “Đối với các công ty mẹ được cổ phần hoá từ công ty Nhà nước, khi xác định giá trị doanh nghiệp, công ty mẹ phải đánh giá lại giá trị các khoản đầu tư vào công ty con. Khoản chênh lệch giữa giá trị ghi sổ khoản đầu tư của công ty mẹ và phần sở hữu của công ty mẹ trong vốn chủ sở hữu của công ty con được trình bày vào chi tiêu “**Chênh lệch đánh giá lại tài sản**” của Bảng cân đối kế toán hợp nhất”.



## TỔNG CÔNG TY THƯƠNG MẠI XUẤT NHẬP KHẨU THANH LỄ - CTCP

Thuyết minh Báo cáo tài chính hợp nhất (tiếp theo)

Cho niên độ kế toán 2020

---

### 12. Nợ phải trả

Các khoản nợ phải trả được phân loại theo tính chất kinh tế và phản ánh theo giá gốc bao gồm:

- Phải trả người bán là các khoản phải trả mang tính thương mại phát sinh từ giao dịch mua hàng hoá, dịch vụ;
- Phải trả khác là các khoản phải trả không liên quan đến giao dịch mua, bán, cung cấp hàng hoá dịch vụ.

Các khoản nợ phải trả được theo dõi chi tiết theo kỳ hạn phải trả, đối tượng phải trả, loại nguyên tệ phải trả và các yếu tố khác theo nhu cầu quản lý. Trên Bảng Cân đối kế toán, các khoản nợ phải trả được phân loại ngắn hạn và dài hạn căn cứ theo kỳ hạn còn lại của các khoản nợ phải trả.

### 13. Chi phí đi vay

Chi phí đi vay được ghi nhận vào chi phí sản xuất kinh doanh trong kỳ khi phát sinh. Trường hợp chi phí đi vay liên quan trực tiếp đến việc đầu tư xây dựng hoặc sản xuất tài sản dở dang cần có một thời gian đủ dài (trên 12 tháng) để có thể đưa vào sử dụng theo mục đích định trước hoặc bán thì chi phí đi vay này được vốn hóa.

### 14. Chi phí phải trả

Là các khoản phải trả đã được dự tính và trích trước vào chi phí sản xuất kinh doanh của kỳ báo cáo nhưng thực tế chưa trả (bao gồm hàng hoá dịch vụ đã nhận được từ người bán trong kỳ báo cáo nhưng chưa đủ hồ sơ tài liệu để chi trả; chi phí trong thời gian ngừng sản xuất theo mùa vụ; tiền lương nghỉ phép của người lao động; chi phí lãi tiền vay trả sau...).

Chi phí phải trả là nghĩa vụ nợ hiện tại, xác định được chắn chắn thời gian phải thanh toán, số sẽ phải trả và là một phần của các khoản phải trả thương mại hoặc phải trả khác.

Việc hạch toán các khoản chi phí phải trả vào chi phí sản xuất kinh doanh trong kỳ phải thực hiện theo nguyên tắc phù hợp giữa doanh thu và chi phí phát sinh trong kỳ và phải được quyết toán với số chi phí thực tế phát sinh. Chênh lệch giữa số trích trước và chi phí thực tế phải được hoàn nhập. Những khoản chi phí trích trước chưa sử dụng cuối năm phải được giải trình trong bản Thuyết minh Báo cáo tài chính.

2-C.1  
CÔNG TY  
THƯƠNG MẠI  
XUẤT NHẬP  
KHẨU  
VIỆT  
LỄ

**15. Doanh thu chưa thực hiện**

Doanh thu chưa thực hiện là khoản tiền nhận trước của người mua nhưng liên quan đến nhiều kỳ kế toán và người bán đã giao hàng hoá, dịch vụ, tài sản cho người mua sử dụng.

Doanh thu chưa thực hiện của Tổng Công ty được ghi nhận trong trường hợp Khách hàng trả trước tiền thuê tài sản hoạt động trong nhiều năm. Doanh thu chưa thực hiện được tính và kết chuyển dần vào doanh thu của các kỳ kế toán sau.

**16. Vốn chủ sở hữu**

***Vốn góp của chủ sở hữu***

Vốn góp của chủ sở hữu được ghi nhận theo số vốn thực góp của các cổ đông và được phản ánh theo mệnh giá của cổ phiếu, đồng thời được theo dõi chi tiết đối với cổ phiếu phổ thông có quyền biểu quyết và cổ phiếu ưu đãi.

***Cổ phiếu quỹ***

Khi mua lại cổ phiếu do Tổng Công ty phát hành, khoản tiền trả bao gồm cả các chi phí liên quan đến giao dịch được ghi nhận là cổ phiếu quỹ và được phản ánh là một khoản giảm trừ trong vốn chủ sở hữu. Khi tái phát hành, chênh lệch giữa giá tái phát hành và giá sổ sách của cổ phiếu quỹ được ghi vào chỉ tiêu Thặng dư vốn cổ phần.

***Lợi nhuận chưa phân phối***

Lợi nhuận sau thuế chưa phân phối phản ánh trên bảng Cân đối kế toán là số lợi nhuận từ các hoạt động của Tổng Công ty sau khi trừ (-) chi phí thuế TNDN của năm nay và các khoản điều chỉnh do áp dụng hồi tố thay đổi chính sách kế toán và điều chỉnh hồi tố sai sót trọng yếu của các năm trước.

***Trích lập các quỹ***

Các quỹ (Quỹ Đầu tư phát triển, Quỹ Khen thưởng, Phúc lợi,...) được trích lập và sử dụng theo Điều lệ công ty, mức trích lập các quỹ được thực hiện theo Nghị quyết Đại hội đồng cổ đông hàng năm.



***Lợi ích cổ đông không kiểm soát***

Lợi ích của cổ đông không kiểm soát là một phần của kết quả hoạt động thuần và giá trị tài sản thuần của một Công ty con được xác định tương ứng cho các phần lợi ích không phải do Công ty mẹ sở hữu một cách trực tiếp hoặc gián tiếp thông qua các Công ty con.

Lợi ích của cổ đông không kiểm soát trong tài sản thuần bao gồm: Giá trị các lợi ích của cổ đông không kiểm soát tại ngày hợp nhất kinh doanh ban đầu được xác định phù hợp với chuẩn mực kế toán "Hợp nhất kinh doanh" và Phần lợi ích của cổ đông không kiểm soát trong sự biến động của tổng vốn chủ sở hữu kể từ ngày hợp nhất kinh doanh.

**17. Ghi nhận doanh thu và thu nhập khác**

**❖ *Doanh thu bán hàng***

Doanh thu bán hàng được ghi nhận khi thỏa mãn tất cả 5 điều kiện sau:

- a. Tổng Công ty đã chuyển giao phần lớn rủi ro và lợi ích gắn liền với quyền sở hữu sản phẩm, hàng hóa sang người mua;
- b. Tổng Công ty không còn nắm giữ quyền quản lý hoặc kiểm soát hàng hóa;
- c. Doanh thu được xác định tương đối chắc chắn. Khi hợp đồng quy định người mua được quyền trả lại sản phẩm, hàng hoá, đã mua theo những điều kiện cụ thể, Tổng Công ty chỉ được ghi nhận doanh thu khi những điều kiện cụ thể đó không còn tồn tại và người mua không được quyền trả lại sản phẩm, hàng hoá (trừ trường hợp khách hàng có quyền trả lại hàng hóa dưới hình thức đổi lại để lấy hàng hóa, dịch vụ khác);
- d. Tổng Công ty đã thu hoặc sẽ thu được lợi ích kinh tế từ giao dịch bán hàng;
- e. Xác định được chi phí liên quan đến giao dịch bán hàng.

**❖ *Doanh thu cung cấp dịch vụ***

Doanh thu của giao dịch cung cấp dịch vụ được ghi nhận khi thỏa mãn tất cả 4 điều kiện sau:

- a. Kết quả của giao dịch được xác định tương đối chắc chắn. Khi hợp đồng quy định người mua được quyền trả lại dịch vụ đã mua theo những điều kiện cụ thể, Tổng Công ty chỉ được ghi nhận doanh thu khi những điều kiện cụ thể đó không còn tồn tại và người mua không được quyền trả lại dịch vụ đã cung cấp;
- b. Có khả năng thu được lợi ích kinh tế từ giao dịch cung cấp dịch vụ đó;



## TỔNG CÔNG TY THƯƠNG MẠI XUẤT NHẬP KHẨU THANH LỄ - CTCP

Thuyết minh Báo cáo tài chính hợp nhất (tiếp theo)

Cho niên độ kế toán 2020

- c. Xác định được phần công việc đã hoàn thành vào ngày lập Bảng Cân đối kế toán;
- d. Xác định được chi phí phát sinh cho giao dịch và chi phí để hoàn thành giao dịch cung cấp dịch vụ.

Giao dịch về cung cấp dịch vụ liên quan đến nhiều kỳ thì doanh thu được ghi nhận trong kỳ theo kết quả phần công việc đã hoàn thành vào ngày lập Bảng cân đối kế toán của kỳ đó theo phương pháp đánh giá phần công việc đã hoàn thành.

### ❖ **Doanh thu hoạt động tài chính**

Doanh thu hoạt động tài chính được ghi nhận khi có khả năng thu được lợi ích kinh tế từ giao dịch đó và doanh thu được xác định tương đối chắc chắn.

### **18. Các khoản chi phí**

Chi phí là những khoản làm giảm lợi ích kinh tế, được ghi nhận tại thời điểm giao dịch phát sinh hoặc khi có khả năng tương đối chắc chắn sẽ phát sinh trong tương lai không phân biệt đã chi tiền hay chưa.

Việc ghi nhận chi phí ngay cả khi chưa đến kỳ hạn thanh toán nhưng có khả năng chắc chắn sẽ phát sinh nhằm đảm bảo nguyên tắc thận trọng và bảo toàn vốn. Chi phí và khoản doanh thu do nó tạo ra phải được ghi nhận đồng thời theo nguyên tắc phù hợp. Tuy nhiên trong một số trường hợp, nguyên tắc phù hợp có thể xung đột với nguyên tắc thận trọng trong kế toán, thì kế toán phải căn cứ vào bản chất và các Chuẩn mực kế toán để phản ánh giao dịch một cách trung thực, hợp lý.

### **19. Giá vốn hàng bán và cung cấp dịch vụ**

Giá vốn hàng bán và cung cấp dịch vụ được ghi nhận đúng kỳ và tập hợp theo giá trị và số lượng thành phẩm, hàng hóa, vật tư xuất bán và dịch vụ cung cấp cho khách hàng, đảm bảo nguyên tắc phù hợp với doanh thu và nguyên tắc thận trọng.

Các chi phí sản xuất vượt trên mức bình thường được ghi nhận ngay vào kết quả hoạt động kinh doanh và đúng kỳ kế toán.

### **20. Chi phí thuế Thu nhập doanh nghiệp (TNDN) hiện hành**

Chi phí thuế TNDN hiện hành là số thuế TNDN phải nộp tính trên Thu nhập tính thuế trong kỳ và thuế suất thuế TNDN hiện hành.



## TỔNG CÔNG TY THƯƠNG MẠI XUẤT NHẬP KHẨU THANH LỄ - CTCP

Thuyết minh Báo cáo tài chính hợp nhất (tiếp theo)

Cho niên độ kế toán 2020

Thu nhập tính thuế chênh lệch so với lợi nhuận kế toán là do điều chỉnh các khoản chênh lệch tạm thời giữa cơ sở tính thuế và giá trị ghi sổ, các chi phí không được trừ cũng như điều chỉnh các khoản thu nhập không phải chịu thuế và các khoản lỗ được chuyển.

### 21. Lãi cơ bản trên cổ phiếu

Lãi cơ bản trên cổ phiếu được tính bằng cách chia lợi nhuận hoặc lỗ phân bổ cho cổ đông sở hữu cổ phiếu phổ thông của Tổng Công ty (từ số) cho số lượng bình quân gia quyền của số cổ phiếu phổ thông đang lưu hành trong kỳ kế toán (mẫu số).

Chỉ tiêu này phản ánh lãi cơ bản trên cổ phiếu, chưa tính đến các công cụ được phát hành trong tương lai có khả năng pha loãng giá trị cổ phiếu.

### 22. Báo cáo theo bộ phận

Bộ phận báo cáo theo lĩnh vực kinh doanh là một bộ phận có thể phân biệt được của Tổng Công ty tham gia vào quá trình sản xuất hoặc cung cấp sản phẩm, dịch vụ riêng lẻ, một nhóm các sản phẩm hoặc các dịch vụ có liên quan mà bộ phận này có rủi ro và lợi ích kinh tế khác với các bộ phận kinh doanh khác.

Tổng Công ty không trình bày Bộ phận báo cáo theo khu vực địa lý do toàn bộ hoạt động kinh doanh được thực hiện tại Việt Nam nên không có sự khác biệt lớn về mức độ rủi ro và lợi ích kinh tế giữa các khu vực địa lý.

### 23. Bên liên quan

Các bên được coi là liên quan nếu một bên có khả năng kiểm soát hoặc có ảnh hưởng đáng kể đối với bên kia trong việc ra quyết định các chính sách tài chính và hoạt động. Các bên cũng được xem là bên liên quan nếu cùng chịu sự kiểm soát chung hay chịu ảnh hưởng đáng kể chung.

Trong việc xem xét mối quan hệ của các bên liên quan, bản chất của mối quan hệ được chú trọng nhiều hơn hình thức pháp lý.

Giao dịch với các bên có liên quan trong niên độ kế toán được trình bày tại Khoản 1, Mục VII – Thông tin khác của Thuyết minh Báo cáo tài chính hợp nhất.

**TỔNG CÔNG TY THƯƠNG MẠI XUẤT NHẬP KHẨU THANH LỄ - CTCP**

Thuyết minh Báo cáo tài chính hợp nhất (tiếp theo)

Cho niên độ kế toán 2020

**V. THÔNG TIN BỔ SUNG CHO CÁC KHOẢN MỤC TRÌNH BÀY TRONG BẢNG CÂN ĐỐI KẾ TOÁN HỢP NHẤT TẠI NGÀY 31 THÁNG 12 NĂM 2020**

	Số cuối năm	Số đầu năm
<b>ĐVT: Đồng</b>		
<b>1. Tiền và các khoản tương đương tiền</b>		
- Tiền mặt tại quỹ	23.144.862.027	5.034.369.670
- Tiền gửi ngân hàng (*)	423.805.013.199	437.049.898.562
- Các khoản tương đương tiền (**)	43.000.000.000	228.000.000.000
<b>Cộng</b>	<b>489.949.875.226</b>	<b>670.084.268.232</b>
(*) Trong đó Tiền gửi ngân hàng có gốc ngoại tệ	USD 780.89	USD 794.09
(**) Tiền gửi ngân hàng có kỳ hạn không quá 3 tháng tại các Ngân hàng TMCP.		
<b>2. Đầu tư nắm giữ đến ngày đáo hạn</b>	<b>4.420.000.000</b>	<b>2.654.000.000</b>
Khoản Tiền gửi có kỳ hạn 12 tháng tại Ngân hàng TMCP Đầu tư và Phát triển Việt Nam - Chi nhánh Bình Dương (Hợp đồng tiền gửi đang được thế chấp cho Quỹ Bảo vệ Môi trường Tỉnh Bình Dương để đảm bảo nợ vay theo Hợp đồng tín dụng số 09/2017/HĐTD).		
<b>3. Phải thu ngắn hạn của khách hàng</b>		
- Công ty CP Xăng dầu và Dịch vụ Hàng hải S.T.S (*)	215.389.114.181	481.373.693.119
- Công ty TNHH Hải Linh (*)	324.838.821.957	345.485.860.660
- Công ty TNHH TM DV Hiệp Quế	147.440.147.927	276.988.291.050
- Công ty CP XNK Nhiên liệu Đông Đô	101.651.270.800	-
- Công ty TNHH SX Vật liệu Xây dựng Hưng Thịnh	77.016.350.000	20.800.000.000
- Công ty TNHH TM và DV Tổng hợp Hòa Khánh	9.432.622.745	28.857.068.328
- Công ty TNHH Thương mại Hồ Bửu	17.568.689.000	24.970.324.300
- Công ty TNHH MTV Phú Sang	5.429.488.908	11.521.481.708
- Công ty TNHH MTV Xăng Dầu TM và DV Minh Phát	3.411.538.897	14.707.066.597
- Huyện Thị Thu Hiền	70.346.647.700	-



**TỔNG CÔNG TY THƯƠNG MẠI XUẤT NHẬP KHẨU THANH LỄ - CTCP**

Thuyết minh Báo cáo tài chính hợp nhất (tiếp theo)

Cho niên độ kế toán 2020

- Công ty CP Nông Lâm Nghiệp Bình Dương (*)	-	423.912.383
- Công ty TNHH Huy Hồng	18.675.416.282	16.495.383.782
- Công ty TNHH DV ĐT Huy Thành An	-	93.518.144.320
- Công ty CP Vật liệu và Xây dựng Bình Dương (*)	5.093.005.028	9.433.650.000
- Công ty TNHH ĐTPT DV Phúc Thịnh	108.602.386.200	294.249.840.000
- Công ty TNHH Nhiên Liệu KC	5.036.600.000	-
- Phòng Quản lý Đô thị TP.TDM	14.900.000.000	9.250.000.000
- Phòng Tài nguyên Môi trường TP.TDM	10.618.564.350	10.000.000.000
- Công ty TNHH XD và Thương mại DAT	1.800.714.089	2.500.714.089
- Công ty TNHH MTV Thời trang của Chúng ta Vina	2.466.337.824	2.967.956.758
- Công ty TNHH Keneki Global	1.535.617.032	1.397.842.414
- Các đối tượng khác	160.463.066.756	59.658.847.420
<b>Cộng</b>	<b>1.301.716.399.676</b>	<b>1.704.600.076.928</b>

(\*) Là Bên liên quan.

**4. Trả trước cho người bán ngắn hạn**

- Hợp tác xã Vĩnh Hưng	55.931.046.587	57.811.337.857
- Công ty TNHH Tư vấn Kiến trúc Quy Hoạch A.A.P	7.760.327.400	3.890.135.600
- Công ty Cổ phần Miền Đông Nam Bộ	5.148.000.000	5.148.000.000
- Công ty TNHH CND	-	2.387.266.358
- Doanh nghiệp tư nhân Huỳnh Văn hóa	7.279.894.050	3.203.437.600
- Công ty TNHH SX TM Hoàng Gia Nguyễn Minh	-	2.707.174.932
- Công ty Cổ phần Kỹ thuật IAS	1.448.972.871	1.448.972.871
- Công ty TNHH TV Thiết kế XD Trí Tuệ Việt	1.237.500.000	-
- Công Ty TNHH MTV TM DV Mai Anh Thư	967.773.902	-
- Công ty TNHH MTV Đóng Tàu và TM PETROLIMEX	4.000.000.000	3.000.000.000
- Công ty TNHH Đức Tài Thịnh	3.156.148.394	3.156.148.394
- Các đối tượng khác	8.751.897.775	16.212.694.158
<b>Cộng</b>	<b>95.681.560.979</b>	<b>98.965.167.770</b>

**TỔNG CÔNG TY THƯƠNG MẠI XUẤT NHẬP KHẨU THANH LỄ - CTCP**

Thuyết minh Báo cáo tài chính hợp nhất (tiếp theo)

Cho niên độ kế toán 2020

<b>5. Phải thu cho vay ngắn hạn</b>	<b>22.600.000.000</b>	<b>22.600.000.000</b>
-------------------------------------	-----------------------	-----------------------

Khoản tiền cho Công ty CP Nông Lâm Nghiệp Bình Dương (là Bên liên quan) vay ngắn hạn, lãi suất 9%/năm (nợ đáo hạn vào ngày 30/07/2021).

**6. Phải thu ngắn hạn khác**

- Công ty CP Nông Lâm Nghiệp BD (*)	2.384.342.976	2.295.575.883
- Công ty CP Vật liệu và XD Bình Dương (*)	17.537.887.121	17.537.887.121
- Tạm ứng thực hiện dự án	196.024.228.864	179.832.828.214
- Công ty TNHH SX VLXD Hưng Thịnh	26.345.766.578	20.222.766.578
- Thuế tiêu thụ đặc biệt được khấu trừ	27.477.583.920	28.384.594.637
- Daewoo International Corporation	1.053.783.121	1.053.783.121
- Chi hộ phí tư vấn thẩm định giá trị cổ phần	780.000.000	-
- Các đối tượng khác	4.836.565.988	4.423.338.210
<b>Cộng</b>	<b>276.440.158.568</b>	<b>253.750.773.764</b>

(\*) Là Bên liên quan.

**7. Dự phòng phải thu ngắn hạn khó đòi**

	Số cuối năm		Số đầu năm	
	Giá gốc	Dự phòng	Giá gốc	Dự phòng
- Công ty TNHH MTV Minh Nguyệt	2.897.012.000	(2.897.012.000)	2.897.012.000	(2.897.012.000)
- DNTN Dịch vụ TM Hải Long	1.446.839.586	(1.446.839.586)	1.446.839.586	(1.446.839.586)
- Công ty TNHH XD DV Tư vấn XNK Kim Phát	1.177.940.000	(1.177.940.000)	1.177.940.000	(1.177.940.000)
- Daewoo International Corporation	1.055.379.071	(1.055.379.071)	1.055.379.071	(1.055.379.071)
- CN - Công ty TNHH Thanh Lễ (Trạm XD Thanh Lễ)	768.945.906	(768.945.906)	768.945.906	(768.945.906)
- Công ty TNHH Thương Mại Dịch Vụ Dầu Khí VHS	864.000.000	(466.373.350)	900.000.000	(466.373.350)
- Chi nhánh Công ty TNHH TM Hùng Trường - Trạm XD Lam Hiền	266.762.600	(266.762.600)	266.762.600	(266.762.600)
- CN Công ty TNHH Phúc Gia Khang	340.000.000	(170.000.000)	340.000.000	(170.000.000)



**TỔNG CÔNG TY THƯƠNG MẠI XUẤT NHẬP KHẨU THANH LỄ - CTCP**

Thuyết minh Báo cáo tài chính hợp nhất (tiếp theo)

Cho niên độ kế toán 2020

- DNTN Trạm Xăng Dầu Thanh An Phát	161.397.200	(161.397.200)	161.397.200	(161.397.200)
- Công ty TNHH Dịch vụ TM Như Ý	155.501.800	(155.501.800)	155.501.800	(155.501.800)
- DNTN Trạm Xăng Dầu Ngọc Xuân	300.851.168	(150.425.584)	300.851.168	(150.425.584)
- Công ty TNHH Phong Huy Vân	261.852.000	(130.926.000)	261.852.000	(130.926.000)
- Công ty Cổ Phần Công Trình Giao Thông 68	124.800.000	(124.800.000)	124.800.000	(124.800.000)
- Công ty TNHH Thương Mại XNK Sản Xuất Hưng Thái	237.723.107	(118.861.554)	237.723.107	(118.861.554)
- DNTN Thương Mại Vân Anh	229.400.602	(114.700.301)	229.400.602	(114.700.301)
- Công ty TNHH MTV Vận Tải Xây Dựng Tấn Hoàng	170.113.583	(85.056.792)	170.113.583	(85.056.792)
- Công ty TNHH Xây dựng và Thương mại DAT	1.800.714.089	(1.800.714.089)	2.500.714.089	(2.500.714.089)
<b>Cộng</b>	<b>12.259.232.712</b>	<b>(11.091.635.833)</b>	<b>12.995.232.712</b>	<b>(11.791.635.833)</b>

**8. Hàng tồn kho**

	Số cuối năm	Số đầu năm
- Hàng mua đang đi đường	55.549.158.991	-
- Nguyên liệu, vật liệu	122.733.334.294	320.611.927.795
- Công cụ, dụng cụ	707.849.029	497.804.404
- Thành phẩm Xăng Dầu	35.391.629.113	31.094.183.049
- Thành phẩm Bất động sản	541.057.019.313	575.471.727.975
- Thành phẩm khác	33.648.386	42.799.402
- Hàng hoá Xăng Dầu	1.213.803.744.958	790.330.329.802
- Hàng hoá Bất động sản	38.984.645.632	38.984.645.632
<b>Cộng giá gốc</b>	<b>2.008.261.029.716</b>	<b>1.757.033.418.059</b>
- Dự phòng giảm giá hàng tồn kho	(4.157.829)	-
<b>Giá trị thuần</b>	<b>2.008.256.871.887</b>	<b>1.757.033.418.059</b>

**TỔNG CÔNG TY THƯƠNG MẠI XUẤT NHẬP KHẨU THANH LỄ - CTCP**

Thuyết minh Báo cáo tài chính hợp nhất (tiếp theo)

Cho niên độ kế toán 2020

**9. Chi phí trả trước ngắn hạn**

Nội dung	Số đầu năm	Tăng trong năm	Phân bổ vào chi phí trong năm	Số cuối năm
- Công cụ dụng cụ	1.187.457.628	2.122.748.970	(2.375.001.940)	935.204.658
- Chi phí sửa chữa, lắp đặt	1.392.085.287	6.517.339.750	(6.054.016.437)	1.855.408.600
- Thuê mặt bằng	402.250.000	14.971.822.164	(14.963.572.164)	410.500.000
- Chi phí bảo hiểm	-	3.745.607.611	(2.822.897.509)	922.710.102
- Chi phí trả trước khác	828.099.278	549.866.641	(1.159.635.612)	218.330.307
<b>Cộng</b>	<b>3.809.892.193</b>	<b>27.907.385.136</b>	<b>(27.375.123.662)</b>	<b>4.342.153.667</b>

	Số cuối năm	Số đầu năm
<b>10. Thuế GTGT được khấu trừ</b>	<b>6.462.989.064</b>	<b>1.188.065.013</b>

Thuế GTGT đầu vào còn được khấu trừ của hàng hóa, dịch vụ mua vào trong năm.

**11. Thuế và các khoản phải thu của Nhà nước**

- Thuế Thu nhập doanh nghiệp	1.629.190	1.629.190
- Thuế Thu nhập cá nhân	90.447.862	658.642.798
<b>Cộng</b>	<b>92.077.052</b>	<b>660.271.988</b>



**TỔNG CÔNG TY THƯƠNG MẠI XUẤT NHẬP KHẨU THANH LỄ - CTCP**

Thuyết minh Báo cáo tài chính hợp nhất (tiếp theo)

Cho niên độ kế toán 2020

**12. Phải thu dài hạn của khách hàng**

- Võ Hồng Khanh	543.407.700	543.407.700
- Nguyễn Phi Long	410.668.500	410.668.500
- Trần Thị Xị	168.935.250	168.935.250
- Nguyễn Thị Bích Thảo	160.182.000	160.182.000
- Nguyễn Quốc Phong	154.836.000	154.836.000
- Võ Văn Lãnh	118.882.500	118.882.500
- Nguyễn Thị Hai	116.424.000	116.424.000
- Lê Hồng Diễm Tiên	110.748.000	110.748.000
- Nguyễn Phi Công	51.084.000	2.051.084.000
- Phạm Trọng Giáp	-	8.800.000.000
- Lê Hoài Nam	-	5.050.000.000
- Lê Thanh Toàn	-	7.000.000.000
- Nguyễn Hiền Triết	-	6.000.000.000
- Nguyễn Ngọc Hồ	-	6.000.000.000
- Công ty CP Xăng dầu và Dịch vụ Hàng hải S.T.S (*)	-	2.000.000.000
- Các đối tượng khác	1.954.003.730	68.322.803.730
<b>Cộng</b>	<b>3.789.171.680</b>	<b>107.007.971.680</b>

(\*) Là Bên liên quan.

**13. Trả trước cho người bán dài hạn** 14.135.374.740 14.135.374.740

Khoản trả trước cho Ban Quản lý Khu kinh tế Tỉnh Bình Phước.

**14. Phải thu dài hạn khác**

- Đặt cọc tiền thuê mặt bằng Trạm xăng dầu	380.000.000	380.000.000
- Đặt cọc Hợp đồng thực hiện dự án Kho xăng dầu Cục Hậu cần QK7	20.000.000.000	20.000.000.000
- Ký quỹ bảo đảm thực hiện dự án Cụm Công nghiệp Nha Bích	3.934.500.000	-
- Các đối tượng khác	4.000.000	54.000.000
<b>Cộng</b>	<b>24.318.500.000</b>	<b>20.434.000.000</b>





**TỔNG CÔNG TY THƯƠNG MẠI XUẤT NHẬP KHẨU THANH LỄ - CTCP**

Thuyết minh Báo cáo tài chính hợp nhất (tiếp theo)

Cho niên độ kế toán 2020

**16. Tài sản cố định vô hình**

Chỉ tiêu	Nhóm TSCĐ	Quyền sử dụng đất [a]	Chương trình phần mềm	Giấy phép và GP nhượng quyền [b]	Tổng cộng
<b>Nguyên giá</b>					
Số đầu năm		360.759.964.792	30.800.000	318.181.819	361.108.946.611
Mua trong năm		22.604.803.959	-	-	22.604.803.959
Thanh lý, nhượng bán		-	(30.800.000)	-	(30.800.000)
Số cuối năm		<b>383.364.768.751</b>	-	<b>318.181.819</b>	<b>383.682.950.570</b>
<b>Giá trị hao mòn</b>					
Số đầu năm		74.933.510.767	30.800.000	167.043.861	75.131.354.628
Khấu hao trong năm		5.576.003.952	-	31.818.180	5.607.822.132
Thanh lý, nhượng bán		-	(30.800.000)	-	(30.800.000)
Số cuối năm		<b>80.509.514.719</b>	-	<b>198.862.041</b>	<b>80.708.376.760</b>
<b>Giá trị còn lại</b>					
Tại ngày đầu năm		285.826.454.025	-	151.137.958	285.977.591.983
Tại ngày cuối năm		<b>302.855.254.032</b>	-	<b>119.319.778</b>	<b>302.974.573.810</b>

[a] Là Quyền sử dụng đất tại các cửa hàng xăng dầu, Công ty con, Chi nhánh và Đơn vị trực thuộc Tổng Công ty.

[b] Là Giấy phép xả nước thải vào nguồn nước số 1402/GP-BTNMT ngày 14 tháng 07 năm 2014 của Bộ trưởng Bộ Tài nguyên và Môi trường cho phép Khu công nghiệp Sóng Thần 1 xả nước thải sau khi xử lý đạt quy chuẩn xả ra kênh Ba Bò, chảy vào rạch Vĩnh Bình, sau đó đổ ra sông Sài Gòn. Thời hạn của giấy phép là 10 năm.

**TỔNG CÔNG TY THƯƠNG MẠI XUẤT NHẬP KHẨU THANH LỄ - CTCP**

Thuyết minh Báo cáo tài chính hợp nhất (tiếp theo)

Cho niên độ kế toán 2020

**17. Bất động sản đầu tư**

Chỉ tiêu	Nhóm BDS	Quyền sử dụng đất [a]	Nhà cửa, vật kiến trúc tại CN HCM [b]	Nhà cửa, vật kiến trúc tại Cao ốc Bình Dương	Nhà xưởng và văn phòng cho thuê	Tổng cộng
<b>Nguyên giá</b>						
Số đầu năm		180.385.464.747	20.596.562.976	31.620.064.521	13.527.536.260	246.129.628.504
Thanh lý, nhượng bán		(28.396.073.747)	-	-	-	(28.396.073.747)
Số cuối năm		<b>151.989.391.000</b>	<b>20.596.562.976</b>	<b>31.620.064.521</b>	<b>13.527.536.260</b>	<b>217.733.554.757</b>
<b>Giá trị hao mòn</b>						
Số đầu năm		6.188.834.859	5.794.162.783	3.474.464.380	9.025.618.101	24.483.080.123
Khấu hao trong năm		683.299.656	391.252.872	1.178.387.496	871.606.235	3.124.546.259
Thanh lý, nhượng bán		(6.872.134.515)	-	-	-	(6.872.134.515)
Giảm khác		-	-	-	(4.458.667)	(4.458.667)
Số cuối năm		-	<b>6.185.415.655</b>	<b>4.652.851.876</b>	<b>9.892.765.669</b>	<b>20.731.033.200</b>
<b>Giá trị còn lại</b>						
Tại ngày đầu năm		174.196.629.888	14.802.400.193	28.145.600.141	4.501.918.159	221.646.548.381
Tại ngày cuối năm		<b>151.989.391.000</b>	<b>14.411.147.321</b>	<b>26.967.212.645</b>	<b>3.634.770.591</b>	<b>197.002.521.557</b>

[a] Bao gồm:

- Quyền sử dụng đất lâu dài tại số 102A Đường Nguyễn Du, Phường Bến Nghé, Quận 1, Thành phố Hồ Chí Minh;
- Quyền sử dụng đất tại Cao ốc Bình Dương;
- Quyền sử dụng đất tại Khu công nghiệp Nam Tân Uyên, Huyện Tân Uyên, Tỉnh Bình Dương (đã được chuyển nhượng trong năm).

[b] Tòa nhà Cao ốc văn phòng tại số 102A Đường Nguyễn Du, Phường Bến Nghé, Quận 1, Thành phố Hồ Chí Minh theo Giấy chứng nhận Quyền sở hữu nhà ở và Quyền sử dụng đất ở được Ủy ban Nhân dân Thành phố Hồ Chí Minh cấp ngày 03 tháng 02 năm 1997.



**TỔNG CÔNG TY THƯƠNG MẠI XUẤT NHẬP KHẨU THANH LỄ - CTCP**

Thuyết minh Báo cáo tài chính hợp nhất (tiếp theo)

Cho niên độ kế toán 2020

	Số cuối năm	Số đầu năm
<b>18. Chi phí sản xuất, kinh doanh dở dang dài hạn</b>		
- Khu nhà Thương mại Phú Thọ	7.738.969.486	3.360.030.643
- Khu nhà Thương mại An Bình	17.039.379.077	11.767.665.518
- Khu biệt thự vườn Chánh Mỹ	6.713.289.823	-
- Khu Dân cư An Sơn	1.383.462.855	-
- Các dự án khác	15.539.006	15.539.006
<b>Cộng</b>	<b>32.890.640.247</b>	<b>15.143.235.167</b>
<b>19. Chi phí xây dựng cơ bản dở dang</b>		
- Hệ thống cửa hàng xăng dầu	5.077.120.189	25.529.896.329
- Chuyển nhượng QSD đất	14.453.341.677	34.529.433.280
- Cải tạo tổng kho XD Chánh Mỹ	47.823.360.540	45.192.548.071
- Dự án mở rộng công viên Thanh Lễ	153.331.568.660	153.331.568.660
- Khu Kho cảng An Sơn	466.268.581.518	463.879.487.000
- Khu kinh tế cửa khẩu Hoa Lư	25.283.810.714	19.139.779.786
- Kho xăng dầu Bình Thắng	57.134.285.751	39.582.865.469
- Kho xăng dầu VK102 Nhà Bè	10.492.183.843	7.414.523.260
- Khu nông nghiệp công nghệ cao Nha Bích	641.225.496.941	590.670.245.192
- Kho xăng dầu Phú Quốc	166.050.885.104	158.892.099.847
- Trung tâm thương mại Thanh Lễ Phú Giáo	37.146.968.865	29.847.816.943
- Công trình các Mỏ đá	59.552.433.081	169.845.841.491
- Khu xử lý chất thải rắn Tân Mỹ	1.194.617.387	1.194.617.387
- Các công trình phụ, hạng mục khác	4.946.134.124	5.182.411.778
<b>Cộng</b>	<b>1.689.980.788.394</b>	<b>1.744.233.134.493</b>
<b>20. Đầu tư vào công ty liên doanh, liên kết</b>		
20.1 Công ty CP Vật liệu và Xây dựng Bình Dương	285.291.085.687	289.425.988.353
20.2 Công ty CP Nông Lâm nghiệp Bình Dương	45.814.264.613	41.476.742.426
<b>Cộng</b>	<b>331.105.350.300</b>	<b>330.902.730.779</b>



**TỔNG CÔNG TY THƯƠNG MẠI XUẤT NHẬP KHẨU THANH LỄ - CTCP**

Thuyết minh Báo cáo tài chính hợp nhất (tiếp theo)

Cho niên độ kế toán 2020

- 20.1 Khoản đầu tư vào **Công ty CP Vật liệu và Xây dựng Bình Dương** (UPCoM: MVC).  
Tại ngày 31/12/2020, Tổng Công ty nắm giữ **25.000.000 Cổ phiếu**, chiếm 25% Vốn điều lệ của Công ty CP Vật liệu và Xây dựng Bình Dương.
- 20.2 Khoản đầu tư vào **Công ty Cổ phần Nông Lâm Nghiệp Bình Dương** (UPCoM: AFC).  
Tại ngày 31/12/2020, Tổng Công ty nắm giữ **3.743.327 Cổ phiếu**, chiếm 35,02% Vốn điều lệ của Công ty Cổ phần Nông Lâm Nghiệp Bình Dương.

Tình hình biến động của các khoản đầu tư vào Công ty liên kết như sau:

<b>Nội dung</b>	<b>Công ty CP Vật liệu và Xây dựng BD</b>	<b>Công ty CP Nông Lâm nghiệp BD</b>	<b>Cộng</b>
<b>Giá gốc khoản đầu tư</b>	<b>256.458.010.136</b>	<b>37.937.734.355</b>	<b>294.395.744.491</b>
<b>Lợi nhuận lũy kế tại Công ty liên kết</b>			
- Số đầu năm	32.967.978.217	3.539.008.071	36.506.986.288
- Lợi nhuận tại Công ty liên kết trong năm	17.428.403.286	4.688.200.783	22.116.604.069
- Nhận cổ tức trong năm	(20.000.000.000)	-	(20.000.000.000)
- Trích quỹ KTPL, điều chỉnh khác trong năm	(1.563.305.952)	(350.678.596)	(1.913.984.548)
- Số cuối năm	<b>28.833.075.551</b>	<b>7.876.530.258</b>	<b>36.709.605.809</b>
<b>Giá trị khoản đầu tư liên kết</b>			-
- Số đầu năm	289.425.988.353	41.476.742.426	330.902.730.779
- Số cuối năm	<b>285.291.085.687</b>	<b>45.814.264.613</b>	<b>331.105.350.300</b>

**21. Chi phí trả trước dài hạn**

<b>Nội dung</b>	<b>Số đầu năm</b>	<b>Tăng trong năm</b>	<b>Phân bổ vào chi phí trong năm</b>	<b>Số cuối năm</b>
- Lợi thế kinh doanh (*)	6.980.280.762	-	(6.980.280.762)	-
- Chi phí sửa chữa, cải tạo	18.011.619.604	6.976.912.169	(9.993.586.986)	14.994.944.787
- Thuế sử dụng đất phi nông nghiệp	-	527.048.928	(263.524.453)	263.524.475
- Công cụ dụng cụ, chi phí khác	2.029.367.717	550.410.091	(1.567.689.614)	1.012.088.194
<b>Cộng</b>	<b>27.021.268.083</b>	<b>8.054.371.188</b>	<b>(18.805.081.815)</b>	<b>16.270.557.456</b>



**TỔNG CÔNG TY THƯƠNG MẠI XUẤT NHẬP KHẨU THANH LỄ - CTCP**

Thuyết minh Báo cáo tài chính hợp nhất (tiếp theo)

Cho niên độ kế toán 2020

- (\*) Giá trị lợi thế thương mại được ghi nhận theo Quyết định số 1365/QĐ-UBND ngày 30/5/2017 của UBND Tỉnh Bình Dương về việc phê duyệt giá trị doanh nghiệp để cổ phần hoá Tổng Công ty. Giá trị lợi thế thương mại của Tổng Công ty được phân bổ trong 03 năm kể từ năm 2018.

	Số cuối năm	Số đầu năm
<b>22. Phải trả người bán ngắn hạn</b>		
- Petrolimex Singapore PTE LTD	58.419.691.507	-
- Công ty Cổ phần Lọc hóa dầu Bình Sơn	184.122.452.223	356.963.568.927
- Chi nhánh Phân phối sản phẩm Lọc Dầu Nghi Sơn (Tập Đoàn Dầu Khí Việt Nam)	129.874.601.813	159.175.887.003
- Công ty CP Vật liệu và Xây dựng Bình Dương (*)	144.704.432	-
- Kho Xăng Dầu VK 102 Cục Hậu Cần QK 7	4.175.000.000	1.000.000.000
- Công ty Cổ phần Hưng Nam Phát	1.990.879.307	-
- Công ty TNHH Toàn Lực	1.807.528.435	1.807.528.435
- Công ty Cổ phần Xăng dầu và Dịch vụ Hàng hải S.T.S (*)	68.944	68.944
- Công ty TNHH Đầu tư Phát triển Xây dựng Đức Tâm	1.494.258.395	1.494.258.395
- Soleum Energy PTE LTD	163.288.098.142	53.377.200.817
- Công Ty Cổ phần Thương mại Nhiên liệu Cửu Long	129.744.101.120	-
- Công ty CP Nước - Môi Trường Bình Dương - Chi nhánh xử lý Chất thải	12.945.052.216	8.900.487.350
- Công ty TNHH Phát triển Thương mại Dịch vụ Huỳnh An	4.936.262.000	1.332.980.000
- Công ty TNHH Đầu tư TM DV Hải Nguyễn	3.831.869.953	-
- Công ty TNHH Đầu tư TM DV Lê Nghĩa	3.808.419.120	3.191.802.000
- Công ty TNHH TM DV & MT Xây dựng Tụu Khanh	3.366.863.280	2.355.522.000
- Công ty TNHH Hải Linh (*)	-	20.143.868
- Các đối tượng khác	14.956.474.667	17.559.068.155
<b>Cộng</b>	<b>718.906.325.554</b>	<b>607.178.515.894</b>

(\*) Là Bên liên quan.

**TỔNG CÔNG TY THƯƠNG MẠI XUẤT NHẬP KHẨU THANH LỄ - CTCP**

Thuyết minh Báo cáo tài chính hợp nhất (tiếp theo)

Cho niên độ kế toán 2020

**23. Người mua trả tiền trước ngắn hạn**

- DNTN Trạm Kinh doanh Xăng Dầu Phú An	573.780.100	171.121.700
- Nguyễn Thị Hồng Châu	250.000.000	250.000.000
- DNTN Xăng Dầu Nguyễn Hoàng	250.000.000	4.384.500
- Tiền đặt cọc dịch vụ tại TTHN NHKS Gold Star	159.000.000	134.000.000
- Các đối tượng khác	2.251.792.267	2.038.372.252
<b>Cộng</b>	<b>3.484.572.367</b>	<b>2.597.878.452</b>

**24. Thuế và các khoản phải nộp Nhà nước**

Chỉ tiêu	Số đầu năm	Phải nộp trong năm	Thực nộp trong năm	Số cuối năm
- Thuế Giá trị gia tăng	9.102.885.891	235.115.949.470	228.428.816.689	15.790.018.672
- Thuế GTGT hàng nhập khẩu	-	141.719.589.201	141.719.589.201	-
- Thuế Tiêu thụ đặc biệt	-	64.760.127.493	64.760.127.493	-
- Thuế Xuất, Nhập khẩu	-	74.699.951.670	74.699.951.670	-
- Thuế Thu nhập doanh nghiệp	16.889.347.850	19.770.468.883	23.029.398.102	13.630.418.631
- Thuế Thu nhập cá nhân	1.385.811.637	3.090.425.928	2.987.680.612	1.488.556.953
- Thuế Tài nguyên	4.220.000	30.354.000	31.954.400	2.619.600
- Thuế Nhà đất, Tiền thuê đất	-	11.654.685.016	11.654.685.016	-
- Thuế bảo vệ môi trường	199.919.064.700	1.867.521.828.600	1.881.970.748.300	185.470.145.000
- Thu hộ Phí sử dụng đường bộ; Phí, lệ phí, thuế khác	124.450.000	88.190.836.029	88.167.086.029	148.200.000
<b>Cộng</b>	<b>227.425.780.078</b>	<b>2.506.554.216.290</b>	<b>2.517.450.037.512</b>	<b>216.529.958.856</b>

**Trong đó:**

Thuế phải nộp	228.086.052.066	216.622.035.908
Thuế nộp thừa (*)	(660.271.988)	(92.077.052)

(\*) Thuế nộp thừa được trình bày ở chỉ tiêu **Thuế và các khoản khác phải thu Nhà nước** (Thuyết minh số V.11)



# TỔNG CÔNG TY THƯƠNG MẠI XUẤT NHẬP KHẨU THANH LỄ - CTCP

Thuyết minh Báo cáo tài chính hợp nhất (tiếp theo)

Cho niên độ kế toán 2020

## Thuế Giá trị gia tăng

Phương pháp tính thuế : Theo phương pháp khấu trừ

Thuế suất áp dụng

- \* *Không chịu thuế* : Chuyển nhượng quyền sử dụng đất, Dịch vụ công ích chăm sóc cây xanh đô thị, vận hành chiếu sáng công cộng
- \* *Không kê khai thuế* : Hoa hồng đại lý bảo hiểm, lệ phí cấp GCN kiểm định, phí sử dụng đường bộ
- \* 5% : Nước sinh hoạt
- \* 10% : Xăng, dầu, nhớt các loại; đá xây dựng; cho thuê văn phòng, nhà xưởng, cung cấp dịch vụ...

## Thuế Tiêu thụ đặc biệt

Thuế suất áp dụng

- \* 8% : Xăng E5 Ron 92
- \* 10% : các loại xăng khác
- \* 20% : hoạt động kinh doanh Gôn

## Thuế Xuất, Nhập khẩu

Tổng Công ty kê khai và nộp theo thông báo của cơ quan Hải quan.

Tổng Công ty được hưởng ưu đãi thuế nhập khẩu xăng dầu theo các Thông tư sau:

- Thông tư 156/2017/NĐ-CP ngày 27 tháng 12 năm 2017 quy định Biểu thuế nhập khẩu ưu đãi đặc biệt của Việt Nam để thực hiện Hiệp định Thương mại hàng hóa ASEAN giai đoạn 2018-2022.
- Thông tư số 149/2017/NĐ-CP ngày 26 tháng 12 năm 2017 quy định Biểu thuế nhập khẩu ưu đãi đặc biệt thực hiện Hiệp định Thương mại tự do Việt Nam - Hàn Quốc giai đoạn 2018-2022.

# TỔNG CÔNG TY THƯƠNG MẠI XUẤT NHẬP KHẨU THANH LỄ - CTCP

Thuyết minh Báo cáo tài chính hợp nhất (tiếp theo)

Cho niên độ kế toán 2020

## Thuế Thu nhập doanh nghiệp (TNDN)

Thuế suất thuế Thu nhập doanh nghiệp: 20%.

Năm 2020, các Công ty con thuộc đối tượng doanh nghiệp có tổng doanh thu năm 2020 không quá 200 tỷ đồng được giảm 30% số thuế TNDN phải nộp theo Nghị quyết 116/2020/QH14 ngày 19/06/2020 của Quốc hội.

## Các khoản Phí, lệ phí phải nộp

- Thu hộ Lệ phí cấp giấy chứng nhận và nộp vào ngân sách Nhà nước theo quy định tại Thông tư 199/2016/TT-BTC ngày 08/11/2016 của Bộ Tài chính quy định mức thu, chế độ thu, nộp, quản lý lệ phí cấp giấy chứng nhận đảm bảo chất lượng, an toàn kỹ thuật đối với máy, thiết bị, phương tiện giao thông vận tải có yêu cầu nghiêm ngặt về an toàn.
- Thu hộ Phí sử dụng đường bộ và nộp vào ngân sách Nhà nước theo quy định tại Thông tư số 293/2016/TT-BTC ngày 15/11/2016 của Bộ Tài chính quy định mức thu, chế độ thu, nộp, miễn, quản lý và sử dụng phí sử dụng đường bộ.

## Các loại thuế khác

Tổng Công ty thực hiện kê khai và trích nộp theo quy định hiện hành.

Các báo cáo thuế của Tổng Công ty sẽ chịu sự kiểm tra của cơ quan thuế. Do việc áp dụng Luật và các quy định về thuế đối với các loại nghiệp vụ khác nhau có thể được giải thích theo những cách khác nhau, số thuế được trình bày trên các Báo cáo tài chính sẽ được xác định một cách chắc chắn theo quyết định cuối cùng của cơ quan Thuế.

	<u>Số cuối năm</u>	<u>Số đầu năm</u>
<b>25. Chi phí phải trả ngắn hạn</b>		
- Chi phí lãi vay	4.008.346.772	6.934.022.430
- Phí môi giới	413.364.184	413.364.184
- Chi phí ăn ca	183.041.847	199.465.692
- Chi phí gia công chế biến đá	83.900.000	-
- Chi phí khác	90.011.016	20.454.971
<b>Cộng</b>	<b><u>4.778.663.819</u></b>	<b><u>7.567.307.277</u></b>

38482  
IG TY  
TIEM HUU  
1 TOA  
TAM V  
A - 1



**TỔNG CÔNG TY THƯƠNG MẠI XUẤT NHẬP KHẨU THANH LỄ - CTCP**

Thuyết minh Báo cáo tài chính hợp nhất (tiếp theo)

Cho niên độ kế toán 2020

**26. Phải trả ngắn hạn khác**

- Kinh phí công đoàn	362.321.257	281.829.259
- Phí bảo trì Cao ốc Bình Dương	1.377.880.800	1.377.880.800
- Cổ tức còn phải trả cho cổ đông TCT	238.746.400	26.430.757.200
- Cổ tức phải trả cho cổ đông NCI	9.532.050.000	6.754.700.000
- Ngân hàng TMCP Việt Nam Thịnh Vượng (Upas LC)	78.027.996.816	-
- Ngân hàng TMCP Quốc Tế VN (Upas LC)	41.080.233.893	-
- Nhận ký quỹ, ký cược ngắn hạn	1.791.115.077	2.223.906.637
- Các khoản phải trả khác	1.759.146.639	1.361.086.899
<b>Cộng</b>	<b>134.169.490.882</b>	<b>38.430.160.795</b>

**27. Vay và nợ thuê tài chính ngắn hạn**

	Số đầu năm	Vay trong năm	Trả vay trong năm	Số cuối năm
27.1 Ngân hàng TMCP Ngoại Thương Việt Nam	940.032.164.147	103.608.600.000	(1.043.640.764.147)	-
27.2 Ngân hàng TMCP Công Thương Việt Nam	1.168.505.393.915	4.062.930.111.061	(4.055.625.123.055)	1.175.810.381.921
27.3 Ngân hàng TMCP Xuất Nhập khẩu Việt Nam	767.343.060.469	2.970.376.044.787	(3.230.945.735.740)	506.773.369.516
27.4 Ngân hàng Đầu tư và Phát triển Việt Nam	799.272.521.956	2.228.311.132.921	(2.342.126.948.270)	685.456.706.607
27.5 Ngân hàng TMCP Việt Nam Thịnh Vượng	-	66.584.182.446	(66.584.182.446)	-
27.6 Ngân hàng TMCP Phát triển TP.HCM	-	338.711.564.232	(289.627.552.205)	49.084.012.027
27.7 Ngân hàng TMCP Quốc tế Việt Nam	-	451.172.355.424	(300.183.963.154)	150.988.392.270
27.8 Malayan Banking Berhad (Maybank)	231.220.814.758	912.078.674.715	(914.603.742.040)	228.695.747.433



**TỔNG CÔNG TY THƯƠNG MẠI XUẤT NHẬP KHẨU THANH LỄ - CTCP**

Thuyết minh Báo cáo tài chính hợp nhất (tiếp theo)

Cho niên độ kế toán 2020

27.9	Ngân hàng TMCP Hàng hải Việt Nam	-	87.129.024.278	-	87.129.024.278
27.10	Ngân hàng TMCP Xăng dầu Petrolimex	-	486.522.263.109	(187.007.038.156)	299.515.224.953
27.11	Vay dài hạn đến hạn trả (NH Petrolimex)	1.715.000.000	-	(1.715.000.000)	-
27.12	Vay dài hạn đến hạn trả (Quỹ Bảo vệ Môi trường BD)	2.682.000.000	[*] 2.187.200.000	(2.682.000.000)	2.187.200.000
27.13	Vay dài hạn đến hạn trả (Viettinbank)	16.650.500.000	-	(16.650.500.000)	-
	<b>Cộng</b>	<b>3.927.421.455.245</b>	<b>11.709.611.152.973</b>	<b>(12.451.392.549.213)</b>	<b>3.185.640.059.005</b>

[\*] Khoản tăng trong kỳ là phân loại lại khoản Nợ dài hạn đến hạn trả.

**27.1 Vay ngắn hạn Ngân hàng TMCP Ngoại Thương Việt Nam - Chi nhánh Bình Dương theo các hợp đồng sau:**

❖ **Hợp đồng cho vay theo hạn mức số 040B19** kèm theo Hợp đồng cấp tín dụng số 040K19 ngày 24/06/2019 và Hợp đồng cấp tín dụng theo hạn mức số 026LC19 ngày 24/06/2019, các điều khoản cụ thể:

- Hạn mức vay : 1.200.000.000.000 Đồng
- Thời hạn cấp hạn mức : Thời hạn duy trì hạn mức đến hết ngày 24/06/2020
- Thời hạn vay : Tối đa 03 tháng kể từ ngày rút vốn được ghi trên Giấy nhận nợ
- Mục đích vay : Bổ sung vốn lưu động kinh doanh xăng dầu
- Lãi suất : Lãi suất cho vay theo từng Giấy nhận nợ; Lãi suất nợ quá hạn bằng 150% lãi suất nợ trong hạn
- Tài sản đảm bảo : Thế chấp hàng tồn kho xăng dầu luân chuyển và khoản phải thu với giá trị tối thiểu là 110% số dư cấp tín dụng của khách hàng tại ngân hàng tại mọi thời điểm.



# TỔNG CÔNG TY THƯƠNG MẠI XUẤT NHẬP KHẨU THANH LỄ - CTCP

Thuyết minh Báo cáo tài chính hợp nhất (tiếp theo)

Cho niên độ kế toán 2020

❖ **Hợp đồng cho vay theo hạn mức số 014B19 ngày 04/04/2019, các điều khoản cụ thể:**

- Hạn mức vay : 50.000.000.000 Đồng
- Thời hạn cấp hạn mức : Đến hết ngày 04/04/2020
- Mục đích vay : Bổ sung vốn lưu động phục vụ sản xuất kinh doanh
- Lãi suất : Lãi suất theo thời điểm nhận nợ.
- Tài sản đảm bảo : Cho vay không có đảm bảo bằng tài sản.

**27.2 Vay ngắn hạn Ngân hàng TMCP Công thương Việt Nam - Chi nhánh Bình Dương** theo hợp đồng tín dụng 20.0010/2020-HĐCVHM/NHCT640-TCT Thanh Lễ ngày 03/04/2020, cụ thể:

- Hạn mức vay : 1.400.000.000.000 Đồng
- Thời hạn cấp hạn mức : Thời hạn duy trì hạn mức đến hết ngày 03/04/2021
- Thời hạn vay : Theo từng giấy nhận nợ nhưng tối đa không quá 3 tháng
- Mục đích vay : Bổ sung vốn lưu động kinh doanh xăng dầu
- Lãi suất : Xác định theo từng Giấy nhận nợ
- Tài sản đảm bảo : Thế chấp một số máy móc thiết bị và QSDĐ.

**27.3 Vay ngắn hạn Ngân hàng TMCP Xuất Nhập Khẩu Việt Nam - Chi nhánh Bình Dương** theo hợp đồng tín dụng số 1800-LAV-200098148 ngày 09/11/2020, cụ thể:

- Hạn mức vay : 700.000.000.000 Đồng
- Thời hạn cấp hạn mức : Thời hạn duy trì hạn mức đến ngày 09/11/2021
- Thời hạn vay : Không quá 4 tháng, quy định cụ thể tại khế ước nhận nợ
- Mục đích vay : Bổ sung vốn lưu động phục vụ hoạt động kinh doanh xăng dầu
- Lãi suất : Xác định theo từng khế ước nhận nợ
- Tài sản đảm bảo : Cho vay không có đảm bảo bằng tài sản.



## TỔNG CÔNG TY THƯƠNG MẠI XUẤT NHẬP KHẨU THANH LỄ - CTCP

Thuyết minh Báo cáo tài chính hợp nhất (tiếp theo)

Cho niên độ kế toán 2020

### 27.4 Vay ngắn hạn Ngân hàng TMCP Đầu tư và Phát triển Việt Nam - Chi nhánh Bình

Dương theo hợp đồng tín dụng hạn mức số 01/2020/83406/HĐTD ngày 12/08/2020, cụ thể:

- Hạn mức vay : 800.000.000.000 Đồng
- Thời hạn cấp hạn mức : Thời hạn duy trì hạn mức đến ngày 12/08/2021
- Mục đích vay : Bổ sung vốn lưu động phục vụ hoạt động kinh doanh xăng dầu, bảo lãnh, mở L/C
- Lãi suất : Xác định theo từng Giấy nhận nợ
- Tài sản đảm bảo : Thế chấp một số QSDĐ.

### 27.5 Vay ngắn hạn Ngân hàng TMCP Việt Nam Thịnh Vượng (VPBank) - Chi nhánh

Bình Dương theo hợp đồng cấp hạn mức tín dụng số 194/2020/HDHM/CIB ngày 15/10/2020, cụ thể:

- Hạn mức vay : 200.000.000.000 Đồng
- Thời hạn cấp hạn mức : Thời hạn duy trì hạn mức đến ngày 15/10/2021
- Thời hạn vay : Không quá 4 tháng và được quy định cụ thể tại khế ước nhận nợ
- Mục đích vay : Bổ sung vốn lưu động KD xăng dầu, bảo lãnh, mở L/C
- Lãi suất : Xác định theo từng Giấy nhận nợ
- Tài sản đảm bảo : Cho vay không có đảm bảo bằng tài sản.

### 27.6 Vay ngắn hạn Ngân hàng TMCP Phát triển Thành phố Hồ Chí Minh (HDBank)

theo hợp đồng tín dụng số 35244/20MN/HĐTD ngày 02/12/2020, cụ thể:

- Hạn mức vay : 300.000.000.000 Đồng
- Thời hạn cấp hạn mức : Thời hạn duy trì hạn mức đến ngày 02/12/2021
- Mục đích vay : Bổ sung vốn lưu động KD xăng dầu, bảo lãnh, mở L/C
- Lãi suất : Xác định theo từng Giấy nhận nợ
- Tài sản đảm bảo : Cho vay không có đảm bảo bằng tài sản.



**TỔNG CÔNG TY THƯƠNG MẠI XUẤT NHẬP KHẨU THANH LỄ - CTCP**

Thuyết minh Báo cáo tài chính hợp nhất (tiếp theo)

Cho niên độ kế toán 2020

**27.7 Vay ngắn hạn Ngân hàng TMCP Quốc tế Việt Nam (VIB) theo hợp đồng cho vay theo hạn mức số 9529533.20 ngày 19/03/2020, cụ thể:**

- Hạn mức vay : 300.000.000.000 Đồng
- Thời hạn cấp hạn mức : Thời hạn duy trì hạn mức đến ngày 19/03/2021
- Thời hạn vay : Tối đa 6 tháng kể từ ngày giải ngân và được ghi trên Giấy nhận nợ
- Mục đích vay : Bổ sung vốn lưu động kinh doanh xăng dầu, bảo lãnh, mở L/C
- Lãi suất : Xác định theo từng Giấy nhận nợ
- Tài sản đảm bảo : Cho vay không có đảm bảo bằng tài sản.

**27.8 Vay ngắn hạn Ngân hàng Malayan Banking Berhad (MayBank) theo hợp đồng số HCMC-HN/SLO/THALEXIM/2018/02 ngày 27/11/2018 và Thư đề nghị gia hạn khoản vay số MBB/HCMC/SLO/2019/THALEXIM/52 ngày 02/12/2019 và MBB/HCMC/SLO-06/2020/THALEXIM/97 ngày 30/11/2020, cụ thể:**

- Hạn mức vay : 11.000.000 USD
- Thời hạn cấp hạn mức : Thời hạn duy trì hạn mức đến ngày 30/05/2021
- Mục đích vay : Thư tín dụng L/C, Cho vay tín thác, Tài trợ hoá đơn, Tín dụng tuần hoàn, Bảo lãnh, Hợp đồng mua bán ngoại hối
- Lãi suất : Thư tín dụng (L/C): Lãi suất cho vay cơ bản + biên độ 1,25%/năm; Hợp đồng mua bán ngoại hối (FEC): Theo quy định của NHNN Việt Nam
- Tài sản đảm bảo : Cho vay không có đảm bảo bằng tài sản.

**27.9 Vay ngắn hạn Ngân hàng TMCP Hàng hải Việt Nam (MSB) theo hợp đồng cho vay số 370/2020/HĐTD ngày 16/09/2020, cụ thể:**

- Hạn mức vay : 200.000.000.000 Đồng
- Thời hạn cấp hạn mức : Thời hạn duy trì hạn mức đến ngày 16/09/2021
- Thời hạn vay : Không quá 3 tháng và được quy định cụ thể tại khế ước nhận nợ



**TỔNG CÔNG TY THƯƠNG MẠI XUẤT NHẬP KHẨU THANH LỄ - CTCP**

Thuyết minh Báo cáo tài chính hợp nhất (tiếp theo)

Cho niên độ kế toán 2020

- Mục đích vay : Bổ sung vốn lưu động kinh doanh xăng dầu, bảo lãnh, mở L/C
- Lãi suất : Xác định theo từng Giấy nhận nợ
- Tài sản đảm bảo : Cho vay không có đảm bảo bằng tài sản.

**27.10 Vay ngắn hạn Ngân hàng TMCP Xăng dầu Petrolimex (PG Bank) - Chi nhánh Sài Gòn (Thành phố Hà Nội) theo hợp đồng tín dụng hạn mức số 441.0105/2020/HĐHM-PN/PGB.SG ngày 03/07/2020, cụ thể:**

- Hạn mức vay : 300.000.000.000 Đồng
- Thời hạn cấp hạn mức : Thời hạn duy trì hạn mức đến ngày 03/07/2021
- Thời hạn vay : Không quá 3 tháng và được quy định cụ thể tại khế ước nhận nợ
- Mục đích vay : Bổ sung vốn lưu động kinh doanh xăng dầu, bảo lãnh, mở L/C
- Lãi suất : Xác định theo từng Giấy nhận nợ
- Tài sản đảm bảo : Cho vay không có đảm bảo bằng tài sản.

**28. Quỹ Khen thưởng, Phúc lợi**

	Số đầu năm	Bổ sung từ lợi nhuận (*)	Tăng khác	Chi trong năm	Số cuối năm
- Quỹ khen thưởng	42.031.866.350	7.224.620.740	135.598.200	(7.803.822.978)	41.588.262.312
- Quỹ phúc lợi	9.993.210	2.256.033.452	-	(1.958.871.772)	307.154.890
- Quỹ khen thưởng BDH	485.195.080	2.900.958.051	(135.598.200)	(2.966.424.254)	284.130.677
<b>Cộng</b>	<b>42.527.054.640</b>	<b>12.381.612.243</b>	<b>-</b>	<b>(12.729.119.004)</b>	<b>42.179.547.879</b>

(\*) Tham chiếu Thuyết minh Báo cáo tài chính số V.35



**TỔNG CÔNG TY THƯƠNG MẠI XUẤT NHẬP KHẨU THANH LỄ - CTCP**

Thuyết minh Báo cáo tài chính hợp nhất (tiếp theo)

Cho niên độ kế toán 2020

**29. Quỹ bình ổn giá**

Chỉ tiêu	Số đầu năm	Trích trong năm	Sử dụng trong năm	Số cuối năm
- Quỹ bình ổn giá	43.464.297.264	278.538.444.296	108.876.437.088	213.126.304.472
- Lãi quỹ bình ổn giá	4.377.352.535	387.398.076	-	4.764.750.611
<b>Cộng</b>	<b>47.841.649.799</b>	<b>278.925.842.372</b>	<b>108.876.437.088</b>	<b>217.891.055.083</b>

	Số cuối năm	Số đầu năm
<b>30. Phải trả người bán dài hạn</b>	<b>22.024.200.000</b>	<b>22.024.200.000</b>

Công ty Cổ phần Toàn Hải Vân.

<b>31. Người mua trả tiền trước dài hạn</b>	<b>4.500.000.000</b>	-
---	----------------------	---

Các khoản nhận trước tiền chuyển nhượng QSDĐ tại Khu dân cư An Sơn.

**32. Doanh thu chưa thực hiện dài hạn**

Tiền thuê dài hạn nhận trước đối với hoạt động kinh doanh cho thuê hạ tầng khu công nghiệp và văn phòng làm việc:

	Năm nay	Năm trước
- Số đầu năm	292.265.970.899	304.418.215.907
- Doanh thu đã thực hiện trong năm	(12.152.245.008)	(12.152.245.008)
<b>Số cuối năm</b>	<b>280.113.725.891</b>	<b>292.265.970.899</b>

**TỔNG CÔNG TY THƯƠNG MẠI XUẤT NHẬP KHẨU THANH LỄ - CTCP**

Thuyết minh Báo cáo tài chính hợp nhất (tiếp theo)

Cho niên độ kế toán 2020

**33. Phải trả dài hạn khác**

	Số cuối năm	Số đầu năm
Công ty CP Giang Nam Logistics (tiền nhận góp vốn hợp tác đầu tư)	-	50.000.000.000
- Nhận ký quỹ, ký cược dài hạn:	28.684.982.920	28.413.381.423
<i>Công ty CP Dae Kwang Apparel</i>	<i>6.958.500.000</i>	<i>6.969.000.000</i>
<i>Công ty TNHH Dong-A Vina</i>	<i>3.535.335.510</i>	<i>3.540.670.140</i>
<i>Công ty TNHH ScanCom Việt Nam</i>	<i>3.100.262.256</i>	<i>3.104.940.384</i>
<i>Công ty CP Dầu Nhòn S.T.S</i>	<i>2.000.000.000</i>	<i>2.000.000.000</i>
<i>Các đối tượng khác</i>	<i>13.090.885.154</i>	<i>12.798.770.899</i>
<b>Cộng</b>	<b>28.684.982.920</b>	<b>78.413.381.423</b>

**34. Vay và nợ thuê tài chính dài hạn**

	Số đầu năm	Trả nợ vay trong năm	Chuyển Nợ đến hạn	Số cuối năm
34.1 Ngân hàng TMCP Hải Việt Nam	16.265.049.849	(4.434.000.000)	-	11.831.049.849
34.2 Trái phiếu phát hành (Ngân hàng TMCP Tiên Phong)	200.000.000.000	(50.000.000.000)	-	150.000.000.000
34.3 Quỹ Bảo vệ Môi trường Tỉnh Bình Dương	5.390.400.000	-	(2.187.200.000)	3.203.200.000
<b>Cộng</b>	<b>221.655.449.849</b>	<b>(54.434.000.000)</b>	<b>(2.187.200.000)</b>	<b>165.034.249.849</b>



**TỔNG CÔNG TY THƯƠNG MẠI XUẤT NHẬP KHẨU THANH LỄ - CTCP**

Thuyết minh Báo cáo tài chính hợp nhất (tiếp theo)

Cho niên độ kế toán 2020

**34.1 Vay dài hạn Ngân hàng TMCP Hàng hải Việt Nam theo hợp đồng cho vay số 184/2019/HĐCV ngày 23/10/2019, cụ thể:**

- Hạn mức vay : **34.300.000.000 Đồng**
- Thời hạn vay : Tối đa 36 tháng tính từ ngày giải ngân đầu tiên
- Mục đích vay : Sử dụng vốn thực hiện dự án kho cảng Xăng Dầu Bình Thắng tại TX Dĩ An, Bình Dương
- Tài sản đảm bảo : Các lợi thế, quyền tài sản phát sinh từ quyền sử dụng đất thuê hằng năm tại thửa đất số 1237, tờ bản đồ số 1(8 BT1), Phường Bình Thắng, Dĩ An, BD thuộc quyền sử dụng đất của KH theo giấy CN quyền SD đất, quyền sở hữu nhà ở và tài sản khác gắn liền với đất số CM 482494, số vào sổ cấp GCN: CT 02020 (04/05/2018)

Tài sản trên đất: Nhà xưởng, nhà kho/ máy móc thiết bị hình thành từ vốn vay thuộc quyền sở hữu/ quyền sử dụng đất của KH- thuộc dự án" kho cảng xăng dầu Bình Thắng", gắn liền với thửa đất số 1237, tờ bản đồ số 1(8 BT1), phường Bình Thắng, Dĩ An, Bình Dương.

- Dư nợ : **11.831.049.849 Đồng**  
31/12/2020  
*(trong đó nợ đến hạn trong năm sau là 5.912.000.000 Đồng).*

**34.2 Khoản trái phiếu phát hành cho Trái chủ là Ngân hàng TMCP Tiên Phong. Cụ thể:**

- Mệnh giá : 100.000.000 Đồng/trái phiếu
- Số lượng : 2.000 trái phiếu
- Tổng mệnh giá : 200.000.000.000 Đồng
- Kỳ hạn : 48 tháng kể từ ngày phát hành
- Ngày phát hành : 27/12/2019
- Loại hình : Trái phiếu doanh nghiệp, không chuyển đổi, không kèm chứng quyền, có đảm bảo bằng tài sản
- Lãi suất : Lãi cho kỳ đầu tiên là 11%/năm; lãi suất cho các kỳ lãi tiếp theo được xác định theo nguyên tắc của bằng tổng của lãi suất tham chiếu cộng biên độ 3,8%/năm. Tiền lãi sẽ được tính trên cơ sở một năm là 360 ngày. Lãi trái phiếu được thanh toán 06 tháng một lần.
- Tài sản đảm bảo : Theo hợp đồng thế chấp tài sản
- Dư nợ : **150.000.000.000 Đồng**  
31/12/2020  
*(trong đó nợ đến hạn trong năm sau là 50.000.000.000 Đồng).*



**TÔNG CÔNG TY THƯƠNG MẠI XUẤT NHẬP KHẨU THANH LỄ - CTCP**

Thuyết minh Báo cáo tài chính hợp nhất (tiếp theo)

Cho niên độ kế toán 2020

**34.3 Vay dài hạn Quỹ Bảo vệ môi trường Tỉnh Bình Dương theo các Hợp đồng sau:**

	Số đầu năm	Chuyển Nợ đến hạn	Số cuối năm
- HĐTD số 04/2016 mua 3 xe ép rác	498.800.000	(498.800.000)	-
- HĐTD số 09/2017 mua 3 xe ép rác	1.692.000.000	(888.000.000)	804.000.000
- HĐTD số 11/2019 mua 2 xe ép rác	3.199.600.000	(800.400.000)	2.399.200.000
<b>Cộng</b>	<b>5.390.400.000</b>	<b>(2.187.200.000)</b>	<b>3.203.200.000</b>

❖ **Hợp đồng tín dụng số HĐ số 04/2016/HĐTD ngày 30/05/2016, các điều khoản cụ thể:**

- Hạn mức vay : **4.970.000.000 Đồng**
- Thời hạn vay : 60 tháng
- Mục đích vay : Đầu tư mua 3 xe chuyên dụng phục vụ công tác thu gom, vận chuyển rác
- Lãi suất : Lãi suất 4,2%/năm, trả lãi hàng tháng
- Dư nợ : **498.800.000 Đồng**  
31/12/2020  
*(trong đó nợ đến hạn trong năm sau là 498.800.000 Đồng).*

❖ **Hợp đồng tín dụng 09/2017/HĐTD ngày 16/11/2017 và Phụ lục ngày 30/11/2017 về Lịch trả nợ, các điều khoản cụ thể:**

- Hạn mức vay : **4.430.000.000 Đồng**
- Thời hạn vay : 60 tháng
- Mục đích vay : Đầu tư mua 3 xe chuyên dụng phục vụ công tác thu gom, vận chuyển rác
- Lãi suất : Lãi suất 4,2%/năm, trả lãi hàng tháng
- Dư nợ : **1.692.000.000 Đồng**  
31/12/2020  
*(trong đó nợ đến hạn trong năm sau là 888.000.000 Đồng).*



**TỔNG CÔNG TY THƯƠNG MẠI XUẤT NHẬP KHẨU THANH LỄ - CTCP**

Thuyết minh Báo cáo tài chính hợp nhất (tiếp theo)

Cho niên độ kế toán 2020

- ❖ **Hợp đồng tín dụng số 11/2019/HĐTD ngày 09/12/2019 và Phụ lục hợp đồng ngày 27/12/2019, các điều khoản cụ thể:**

- Hạn mức vay : **4.000.000.000 Đồng**
- Thời hạn vay : 60 tháng
- Mục đích vay : Đầu tư mua 2 xe chuyên dụng phục vụ công tác thu gom, vận chuyển rác thải sinh hoạt
- Lãi suất : Lãi suất 3,6%/năm, trả lãi hàng tháng
- Dư nợ : **3.199.600.000 Đồng**  
31/12/2020  
*(trong đó nợ đến hạn trong năm sau là 800.400.000 Đồng).*

Các Hợp đồng tín dụng nêu trên được đảm bảo bằng các Tài sản hình thành từ vốn vay, thế chấp Hợp đồng tiền gửi có kỳ hạn 12 tháng (Thuyết minh số V.2) và Thư bảo lãnh vay vốn số 1145/TBL-BIDV .BD ngày 24/12/2019 được phát hành bởi Ngân hàng TMCP Đầu tư và Phát triển Việt Nam - Chi nhánh Bình Dương với số tiền là 4.000.000.000 Đồng.

**35. Vốn chủ sở hữu**

Chỉ tiêu	Số đầu năm	Tăng trong năm	Giảm trong năm	Số cuối năm
<b>A Năm trước</b>				
- Vốn góp của chủ sở hữu	2.366.000.000.000	-	-	2.366.000.000.000
- Cổ phiếu quỹ	-	(243.800.000)	-	(243.800.000)
- Chênh lệch đánh giá lại TS	(25.242.423.594)	-	-	(25.242.423.594)
- Quỹ đầu tư phát triển	99.170.285	5.325.235.350	-	5.424.405.635
- Lợi nhuận sau thuế chưa phân phối	146.932.630.506	77.903.533.344	(111.496.799.780)	113.339.364.070
- Lợi ích cổ đông không kiểm soát	39.619.683.662	8.156.824.704	(7.614.686.773)	40.161.821.593
<b>Tổng cộng</b>	<b>2.527.409.060.859</b>	<b>91.141.793.398</b>	<b>(119.111.486.553)</b>	<b>2.499.439.367.704</b>
<b>Chỉ tiêu</b>	<b>Số đầu năm</b>	<b>Tăng trong năm</b>	<b>Giảm trong năm</b>	<b>Số cuối năm</b>

**TỔNG CÔNG TY THƯƠNG MẠI XUẤT NHẬP KHẨU THANH LỄ - CTCP**

Thuyết minh Báo cáo tài chính hợp nhất (tiếp theo)

Cho niên độ kế toán 2020

Chỉ tiêu	Số đầu năm	Tăng trong năm	Giảm trong năm	Số cuối năm
<b>B Năm nay</b>				
35.1 Vốn góp của chủ sở hữu	2.366.000.000.000	-	-	2.366.000.000.000
35.2 Cổ phiếu quỹ	(243.800.000)	-	-	(243.800.000)
35.3 Chênh lệch đánh giá lại TS	(25.242.423.594)	-	-	(25.242.423.594)
35.4 Quỹ đầu tư phát triển	5.424.405.635	4.303.018.164	-	9.727.423.799
35.5 Lợi nhuận sau thuế chưa phân phối	113.339.364.070	22.010.818.216	(84.256.153.288)	51.094.028.998
35.6 Lợi ích cổ đông không kiểm soát	40.161.821.593	60.324.269.781	(10.116.883.667)	90.369.207.707
<b>Tổng cộng</b>	<b>2.499.439.367.704</b>	<b>86.638.106.161</b>	<b>(94.373.036.955)</b>	<b>2.491.704.436.910</b>

**35.1 Vốn góp của chủ sở hữu**

- Mệnh giá cổ phiếu 10.000 Đồng
- Số lượng cổ phiếu phổ thông đăng ký phát hành 236.600.000 Cổ phiếu
- Số lượng cổ phiếu phổ thông đã phát hành 236.600.000 Cổ phiếu
- Số lượng cổ phiếu phổ thông được mua lại 20.100 Cổ phiếu
- Số lượng cổ phiếu phổ thông đang lưu hành 236.579.900 Cổ phiếu
- Số lượng CP lưu hành bình quân trong năm 236.579.900 Cổ phiếu

Chi tiết vốn góp của các cổ đông như sau:

Cổ đông	Số cổ phiếu (01/01/2020)	Số cổ phiếu (31/12/2020)	Tỷ lệ
- Ủy ban Nhân dân Tỉnh Bình Dương	85.176.000	85.176.000	36,00%
- Công ty TNHH Thương Mại Dịch vụ Thiết bị Hướng Dương	37.856.000	37.856.000	16,00%
- Công ty TNHH Hải Linh	35.490.000	35.490.000	15,00%
- Công ty CP Xăng dầu và Dịch vụ Hàng hải S.T.S	34.422.600	-	0,00%
- Các cổ đông khác	43.655.400	78.078.000	33,00%
<b>Cộng</b>	<b>236.600.000</b>	<b>236.600.000</b>	<b>100,00%</b>



## TỔNG CÔNG TY THƯƠNG MẠI XUẤT NHẬP KHẨU THANH LỄ - CTCP

Thuyết minh Báo cáo tài chính hợp nhất (tiếp theo)

Cho niên độ kế toán 2020

### 35.2 Cổ phiếu quỹ

Tổng Công ty đã mua lại 20.100 cổ phiếu theo Nghị quyết của Hội đồng quản trị số 10/2019/NQ-HĐQT ngày 06/05/2019. Thời gian mua cổ phiếu quỹ diễn ra từ ngày 24/06/2019 đến ngày 22/07/2019.

### 35.3 Chênh lệch đánh giá lại tài sản

Tại khoản 5, Điều 14, Thông tư 202/2014/TT-BTC ngày 22/11/2014 hướng dẫn phương pháp lập và trình bày Báo cáo tài chính hợp nhất quy định: “Đối với các công ty mẹ được cổ phần hoá từ công ty Nhà nước, khi xác định giá trị doanh nghiệp, công ty mẹ phải đánh giá lại giá trị các khoản đầu tư vào công ty con. Khoản chênh lệch giữa giá trị ghi sổ khoản đầu tư của công ty mẹ và phần sở hữu của công ty mẹ trong vốn chủ sở hữu của công ty con được trình bày vào chỉ tiêu “Chênh lệch đánh giá lại tài sản” của Bảng cân đối kế toán hợp nhất”.

Tình hình biến động khoản Chênh lệch đánh giá lại tài sản trong năm như sau:

Chỉ tiêu	Số đầu năm	Phát sinh trong năm	Số cuối năm
- Công ty TNHH MTV Công trình Đô thị Bình Dương	17.738.905.964	-	17.738.905.964
- Công ty CP Sản xuất Kinh doanh Thanh Lễ	515.380.782	-	515.380.782
- Công ty TNHH Vận tải Thủy bộ Bình Dương	6.988.136.848	-	6.988.136.848
<b>Cộng</b>	<b>25.242.423.594</b>	<b>-</b>	<b>25.242.423.594</b>

**TỔNG CÔNG TY THƯƠNG MẠI XUẤT NHẬP KHẨU THANH LỄ - CTCP**

Thuyết minh Báo cáo tài chính hợp nhất (tiếp theo)

Cho niên độ kế toán 2020

**35.5 Lợi nhuận sau thuế chưa phân phối (CPP)**

	Năm nay
- Số đầu năm	<b>113.339.364.070</b>
- Điều chỉnh lợi nhuận năm trước	(1.912.993.609)
- Phân phối lợi nhuận của năm trước	(82.343.159.679)
<i>Trích Quỹ Đầu tư phát triển</i>	(4.303.018.164)
<i>Trích Quỹ Khen thưởng, phúc lợi</i>	(9.129.898.254)
<i>Trích Quỹ Khen thưởng Ban Điều hành</i>	(2.667.871.261)
<i>Chia cổ tức</i>	(66.242.372.000)
- Lợi nhuận CPP năm trước chuyển năm nay	<b>29.083.210.782</b>
- Lợi nhuận sau thuế năm nay	22.010.818.216
<b>Lợi nhuận CPP lũy kế chuyển năm sau</b>	<b>51.094.028.998</b>

**35.6 Lợi ích cổ đông không kiểm soát**

Biến động Lợi ích của cổ đông không kiểm soát trong Vốn chủ sở hữu như sau:

	Chỉ tiêu	Vốn góp	Quỹ đầu tư phát triển	Lợi nhuận chưa phân phối	Tổng cộng
<b>A</b>	<b>Năm trước</b>				
-	Số đầu năm	39.600.500.000	75.311.628	(56.127.966)	39.619.683.662
-	Tăng trong năm	-	(5.234)	-	(5.234)
-	Lãi, lỗ trong năm	-	-	8.156.829.938	8.156.829.938
-	Chia cổ tức trong năm	-	-	(6.755.360.624)	(6.755.360.624)
-	Giảm khác	-	-	(859.326.149)	(859.326.149)
-	Số cuối năm	<b>39.600.500.000</b>	<b>75.306.394</b>	<b>486.015.199</b>	<b>40.161.821.593</b>



**TỔNG CÔNG TY THƯƠNG MẠI XUẤT NHẬP KHẨU THANH LỄ - CTCP**

Thuyết minh Báo cáo tài chính hợp nhất (tiếp theo)

Cho niên độ kế toán 2020

	Chỉ tiêu	Vốn góp	Quỹ đầu tư phát triển	Lợi nhuận chưa phân phối	Tổng cộng
<b>B</b>	<b>Năm nay</b>				
-	Số đầu năm	39.600.500.000	75.306.394	486.015.199	40.161.821.593
-	Góp vốn trong năm	50.000.000.000	-	-	50.000.000.000
-	Lãi, lỗ trong năm	-	-	10.324.269.781	10.324.269.781
-	Chia cổ tức trong năm	-	-	(9.532.050.000)	(9.532.050.000)
-	Trích quỹ KTPL	-	-	(584.833.667)	(584.833.667)
	Số cuối năm	<b>89.600.500.000</b>	<b>75.306.394</b>	<b>693.401.313</b>	<b>90.369.207.707</b>

**VI. THÔNG TIN BỔ SUNG CHO CÁC KHOẢN MỤC TRÌNH BÀY TRONG BÁO CÁO KẾT QUẢ HOẠT ĐỘNG KINH DOANH HỢP NHẤT CHO NIÊN ĐỘ KẾ TOÁN 2020**

	<b>ĐVT: Đồng</b>	
	<u>Năm nay</u>	<u>Năm trước</u>
<b>36. Doanh thu thuần về bán hàng và cung cấp dịch vụ</b>		
- Doanh thu bán hàng hóa	9.509.242.512.480	9.825.389.985.600
- Doanh thu bán các thành phẩm	595.521.855.168	2.627.882.318.343
- Doanh thu cung cấp dịch vụ	341.973.857.453	368.907.255.366
- Doanh thu kinh doanh BĐS, cho thuê hạ tầng, nhà xưởng	221.701.576.786	288.449.617.386
- Doanh thu khác	1.518.008.232	525.665.450
<b>Cộng</b>	<u><b>10.669.957.810.119</b></u>	<u><b>13.111.154.842.145</b></u>

**TỔNG CÔNG TY THƯƠNG MẠI XUẤT NHẬP KHẨU THANH LỄ - CTCP**

Thuyết minh Báo cáo tài chính hợp nhất (tiếp theo)

Cho niên độ kế toán 2020

**37. Giá vốn hàng bán**

- Giá vốn của hàng hóa đã bán	9.183.361.150.415	9.861.252.150.913
- Giá vốn của thành phẩm đã bán	699.794.869.316	2.320.836.903.100
- Giá vốn của dịch vụ đã cung cấp	221.187.453.444	245.464.250.801
- Giá vốn kinh doanh BĐS, cho thuê hạ tầng, nhà xưởng	68.161.780.181	132.235.118.137
- Giá vốn khác	-	9.054.545
<b>Cộng</b>	<b>10.172.505.253.356</b>	<b>12.559.797.477.496</b>

**38. Doanh thu hoạt động tài chính**

- Lãi tiền gửi, tiền cho vay	7.295.347.442	26.604.287.568
- Lãi chênh lệch tỷ giá	4.309.050.021	90.865.167
<b>Cộng</b>	<b>11.604.397.463</b>	<b>26.695.152.735</b>

**39. Chi phí tài chính**

- Chi phí lãi vay	197.271.281.706	153.696.130.900
- Lỗ chênh lệch tỷ giá	3.356.781.000	3.357.855.543
- Chi phí tài chính khác	-	13.533.958.494
<b>Cộng</b>	<b>200.628.062.706</b>	<b>170.587.944.937</b>

**40. Phần lãi hoặc lỗ trong liên doanh, liên kết**

- Công ty CP Vật liệu và Xây dựng Bình Dương	17.428.403.286	25.879.052.192
- Công ty CP Nông Lâm nghiệp Bình Dương	4.688.200.783	4.396.509.511
<b>Cộng</b>	<b>22.116.604.069</b>	<b>30.275.561.703</b>



**TỔNG CÔNG TY THƯƠNG MẠI XUẤT NHẬP KHẨU THANH LỄ - CTCP**

Thuyết minh Báo cáo tài chính hợp nhất (tiếp theo)

Cho niên độ kế toán 2020

**41. Chi phí bán hàng**

- Chi phí nhân viên bán hàng	66.040.022.091	68.756.414.754
- Chi phí vật liệu, bao bì	1.871.648.787	2.893.554.909
- Chi phí dụng cụ, đồ dùng	2.585.323.619	2.212.849.252
- Chi phí khấu hao TSCĐ	28.591.971.108	41.716.379.351
- Chi phí dịch vụ mua ngoài	45.321.531.183	49.673.502.295
- Chi phí bằng tiền khác	54.432.721.100	73.313.175.541
<b>Cộng</b>	<b>198.843.217.888</b>	<b>238.565.876.102</b>

**42. Chi phí quản lý doanh nghiệp**

- Chi phí nhân viên quản lý	31.388.674.014	30.665.610.468
- Chi phí vật liệu quản lý	967.139.430	1.679.752.679
- Chi phí đồ dùng văn phòng	997.500.505	747.096.201
- Chi phí khấu hao TSCĐ	6.063.799.232	9.219.966.677
- Thuế, phí và lệ phí	30.371.000	80.686.000
- Chi phí dự phòng	(700.000.000)	2.500.714.089
- Chi phí dịch vụ mua ngoài	17.289.678.238	17.685.977.640
- Chi phí bằng tiền khác	23.804.982.482	20.506.046.434
<b>Cộng</b>	<b>79.842.144.901</b>	<b>83.085.850.188</b>

**43. Thu nhập khác**

- Thu từ hoạt động thanh lý TSCĐ	63.636.364	-
- Hoa hồng, phí đường bộ được hưởng	1.292.709.038	1.216.566.680
- Thu tiền điện, nước khách thuê	2.601.303.245	3.458.589.253
- Thu nhập khác	483.002.561	1.734.031.402
<b>Cộng</b>	<b>4.440.651.208</b>	<b>6.409.187.335</b>

**44. Chi phí khác**

- Chi phí thanh lý tài sản cố định	290.358.657	20.727.273
- Chi trả tiền điện, nước khách thuê	2.581.227.514	2.952.338.828
- Chi phí khác	1.323.640.957	1.020.456.359
<b>Cộng</b>	<b>4.195.227.128</b>	<b>3.993.522.460</b>



**TỔNG CÔNG TY THƯƠNG MẠI XUẤT NHẬP KHẨU THANH LỄ - CTCP**

Thuyết minh Báo cáo tài chính hợp nhất (tiếp theo)

Cho niên độ kế toán 2020

**45. Chi phí thuế Thu nhập doanh nghiệp (TNDN) hiện hành**

- Tổng lợi nhuận kế toán trước thuế	52.105.556.880	118.504.072.735
- Điều chỉnh tăng thu nhập tính thuế	78.049.518.940	74.271.861.762
- Điều chỉnh giảm thu nhập tính thuế	(22.398.429.599)	(30.557.387.233)
- Tổng Thu nhập tính thuế	107.756.646.221	162.218.547.264
- Thuế suất thuế TNDN	20%	20%
- Thuế TNDN tính theo thuế suất	21.551.329.244	32.443.709.453
- Điều chỉnh Tài sản thuế TNDN hoãn lại đã nộp cho hoạt động BDS	-	(49.000.000)
- Giảm 30% thuế theo Nghị định 114	(1.780.860.361)	-
<b>Chi phí thuế TNDN hiện hành</b>	<b>19.770.468.883</b>	<b>32.394.709.453</b>

**46. Lợi nhuận sau thuế của cổ đông không kiểm soát**

- Công ty TNHH Xăng dầu Bình Dương	921.219.265	1.357.183.349
- Công ty CP Sản xuất Kinh doanh Thanh Lễ	(431.365.523)	(436.432.124)
- Công ty TNHH Vận tải Thủy bộ Bình Dương	9.834.416.039	7.236.078.713
<b>Cộng</b>	<b>10.324.269.781</b>	<b>8.156.829.938</b>

**47. Lãi cơ bản trên cổ phiếu**

- Lợi nhuận sau thuế phân bổ cho Công ty mẹ	22.010.818.216	77.903.533.344
- Dự kiến phân phối Quỹ Khen thưởng, phúc lợi	-	(11.797.769.515)
- Lợi nhuận sau thuế phân bổ cho cổ đông Công ty mẹ sở hữu cổ phiếu phổ thông	22.010.818.216	66.105.763.829
- Số lượng cổ phiếu phổ thông lưu hành bình quân trong năm	236.579.900	236.591.024
- Số lượng cổ phiếu dự kiến phát hành	-	-
- <b>Lãi cơ bản trên cổ phiếu</b>	<b>93</b>	<b>279</b>
- <b>Lãi suy giảm trên cổ phiếu</b>	<b>93</b>	<b>279</b>





**TỔNG CÔNG TY THƯƠNG MẠI XUẤT NHẬP KHẨU THANH LỄ - CTCP**  
 Thuyết minh Báo cáo tài chính hợp nhất (tiếp theo)  
 Cho niên độ kế toán 2020

**VII. NHỮNG THÔNG TIN KHÁC**

**1. Thông tin về các bên liên quan**

<b>Bên liên quan</b>	<b>Mối quan hệ</b>
- Công ty TNHH Xăng dầu Bình Dương	Công ty con
- Công ty TNHH Vận tải Thủy Bộ Bình Dương	Công ty con
- Công ty CP Sản xuất Kinh doanh Thanh Lễ	Công ty con
- Công ty TNHH MTV Công trình Đô thị Bình Dương	Công ty con
- Công ty TNHH Đăng kiểm xe cơ giới 61-05D	Công ty con
- Công ty TNHH An Sơn Bình Dương Logistics	Công ty con
- Công ty CP Nông Lâm nghiệp Bình Dương	Công ty liên doanh liên kết
- Công ty CP Vật liệu và Xây dựng Bình Dương	Công ty liên doanh liên kết
- Công ty TNHH Hải Linh	Cổ đông
- Công ty CP Xăng dầu DV Hàng hải S.T.S	Cổ đông

**Giao dịch với các bên liên quan:**

- Tổng thu nhập trong năm của Hội đồng quản trị, Ban Tổng Giám đốc, Ban Kiểm soát và Kế toán trưởng là 4.494.671.261 Đồng.
- Các giao dịch với các Công ty con, Công ty liên kết và cổ đông chiến lược như sau:

**❖ Nợ phải thu bán hàng và cung cấp dịch vụ**

<b>Bên liên quan</b>	<b>Số đầu năm</b>	<b>Phải thu trong năm</b>	<b>Đã thu / giảm trong năm</b>	<b>Số cuối năm</b>
- Công ty TNHH Xăng Dầu Bình Dương	273.714.453.672	1.845.986.594.853	2.088.078.911.771	31.622.136.754
- Công ty TNHH Vận tải Thủy Bộ Bình Dương	2.438.674.152	20.179.146.580	29.738.415.580	(7.120.594.848)
- Công ty CP SX KD Thanh Lễ	7.856.200	74.866.650	77.166.000	5.556.850
- Công ty CP Nông Lâm Nghiệp Bình Dương	423.912.383	-	423.912.383	-

**TỔNG CÔNG TY THƯƠNG MẠI XUẤT NHẬP KHẨU THANH LỄ - CTCP**

Thuyết minh Báo cáo tài chính hợp nhất (tiếp theo)

Cho niên độ kế toán 2020

Bên liên quan	Số đầu năm	Phải thu trong năm	Đã thu / giảm trong năm	Số cuối năm
- Công ty CP Vật liệu và Xây dựng Bình Dương	9.433.650.000	140.286.092.520	144.626.737.492	5.093.005.028
- Công ty TNHH Hải Linh	345.485.860.660	3.522.308.582.531	3.542.955.621.234	324.838.821.957
- Công ty CP Xăng dầu và Dịch vụ Hàng hải S.T.S	483.373.693.119	325.070.191.962	593.054.770.900	215.389.114.181
<b>Cộng</b>	<b>1.114.878.100.186</b>	<b>5.853.905.475.096</b>	<b>6.398.955.535.360</b>	<b>569.828.039.922</b>

**❖ Nợ phải thu cổ tức, lãi, cho vay và phải thu khác**

Bên liên quan	Số đầu năm	Phải thu trong năm	Đã thu / giảm trong năm	Số cuối năm
- Công ty TNHH Vận tải Thủy Bộ Bình Dương	7.662.907.957	12.794.361.936	8.962.907.957	11.494.361.936
- Công ty TNHH Xăng Dầu Bình Dương	4.800.000.000	8.400.000.000	8.400.000.000	4.800.000.000
- Công ty TNHH Đăng Kiểm Xe Cơ Giới 61-05D	293.913.500	100.441.500	394.355.000	-
- Công ty TNHH Công trình Đô thị Bình Dương	6.333.839.851	5.827.169.748	6.333.839.851	5.827.169.748
- Công ty CP Nông Lâm Nghiệp Bình Dương	24.895.575.883	2.039.572.698	1.950.805.605	24.984.342.976
- Công ty CP Vật liệu và Xây dựng Bình Dương	17.537.887.121	20.000.000.000	20.000.000.000	17.537.887.121
<b>Cộng</b>	<b>61.524.124.312</b>	<b>49.161.545.882</b>	<b>46.041.908.413</b>	<b>64.643.761.781</b>

**❖ Nợ phải trả mua hàng hóa, dịch vụ và phải trả khác**

Bên liên quan	Số đầu năm	Phải trả trong năm	Đã trả / giảm trong năm	Số cuối năm
- Công ty TNHH Xăng Dầu Bình Dương	-	924.295.897.999	924.295.897.999	-
- Công ty TNHH Vận tải Thủy bộ Bình Dương	4.480.173.089	96.777.993.827	91.398.376.573	9.859.790.343
- Công Ty CP SXKD Thanh Lễ	13.336.000	102.658.821	100.147.821	15.847.000
- Công ty TNHH Đăng Kiểm Xe Cơ Giới 61-05D	4.500.000.000	-	-	4.500.000.000



**TỔNG CÔNG TY THƯƠNG MẠI XUẤT NHẬP KHẨU THANH LỄ - CTCP**

Thuyết minh Báo cáo tài chính hợp nhất (tiếp theo)

Cho niên độ kế toán 2020

- Công ty TNHH Hải Linh	20.143.868	3.646.341.380.379	3.646.361.524.247	-
- Công ty CP Xăng dầu và Dịch vụ Hàng hải S.T.S	68.944	90.342.137.250	90.342.137.250	68.944
- Công ty CP Vật liệu và Xây dựng Bình Dương	-	1.165.023.764	1.020.319.332	144.704.432
<b>Cộng</b>	<b>9.013.721.901</b>	<b>4.759.025.092.040</b>	<b>4.753.518.403.222</b>	<b>14.520.410.719</b>

**2. Thông tin về báo cáo bộ phận****❖ Theo khu vực địa lý**

Công ty không trình bày Bộ phận báo cáo theo khu vực địa lý do không có sự khác biệt lớn về mức độ rủi ro và lợi ích kinh tế giữa các khu vực địa lý.

**❖ Theo lĩnh vực kinh doanh**

Thông tin về Kết quả hoạt động kinh doanh của bộ phận theo lĩnh vực kinh doanh:

Năm nay	Hoạt động kinh doanh xăng dầu	Hoạt động kinh doanh bất động sản	Đầu tư tài chính và hoạt động khác	Tổng cộng
- Doanh thu thuần	9.911.947.245.303	221.701.576.786	536.308.988.030	10.669.957.810.119
- Giá vốn hàng bán	(9.741.854.694.963)	(68.161.780.181)	(362.488.778.212)	(10.172.505.253.356)
- Lợi nhuận gộp	170.092.550.340	153.539.796.605	173.820.209.818	497.452.556.763
- Doanh thu HĐ tài chính	10.200.869.840	-	1.403.527.623	11.604.397.463
- Chi phí tài chính	(77.556.434.507)	(72.144.111.994)	(50.927.516.205)	(200.628.062.706)
- Phần lãi, lỗ trong LDLK	-	-	22.116.604.069	22.116.604.069
- Chi phí bán hàng	(147.066.122.724)	(22.531.810.059)	(29.245.285.105)	(198.843.217.888)
- Chi phí quản lý doanh nghiệp	(55.707.385.568)	(1.211.991.500)	(22.922.767.833)	(79.842.144.901)
- Lợi nhuận thuần từ hoạt động KD	(100.036.522.619)	57.651.883.052	94.244.772.367	51.860.132.800
- Thu nhập khác	4.220.899	-	4.436.430.309	4.440.651.208
- Chi phí khác	(6.234.898)	-	(4.188.992.230)	(4.195.227.128)
- Lợi nhuận khác	(2.013.999)	-	247.438.079	245.424.080

**TỔNG CÔNG TY THƯƠNG MẠI XUẤT NHẬP KHẨU THANH LỄ - CTCP**

Thuyết minh Báo cáo tài chính hợp nhất (tiếp theo)

Cho niên độ kế toán 2020

Tổng lợi nhuận kế toán trước thuế	(100.038.536.618)	57.651.883.052	94.492.210.446	52.105.556.880
Thuế TNDN hiện hành	(1.171.166.555)	(11.530.376.610)	(7.068.925.718)	(19.770.468.883)
Lợi nhuận sau thuế TNDN	(101.209.703.173)	46.121.506.442	87.423.284.728	32.335.087.997
<b>Năm trước</b>	<b>Hoạt động kinh doanh xăng dầu</b>	<b>Hoạt động kinh doanh bất động sản</b>	<b>Đầu tư tài chính và hoạt động khác</b>	<b>Tổng cộng</b>
Doanh thu thuần	12.494.001.598.044	288.449.617.386	328.703.626.715	13.111.154.842.145
Giá vốn hàng bán	(12.190.163.617.361)	(132.235.118.137)	(237.398.741.998)	(12.559.797.477.496)
Lợi nhuận gộp	303.837.980.683	156.214.499.249	91.304.884.717	551.357.364.649
Doanh thu HĐ TC	29.538.234.833	-	(2.843.082.098)	26.695.152.735
Chi phí tài chính	(173.586.868.873)	-	2.998.923.936	(170.587.944.937)
Phần lãi, lỗ trong LDLK	-	-	30.275.561.703	30.275.561.703
Chi phí bán hàng	(182.857.537.894)	(20.678.692.935)	(35.029.645.273)	(238.565.876.102)
Chi phí quản lý DN	(30.848.209.358)	(21.177.001.068)	(31.060.639.762)	(83.085.850.188)
Lợi nhuận thuần từ HĐKD	(53.916.400.609)	114.358.805.246	55.646.003.223	116.088.407.860
Thu nhập khác	-	-	6.409.187.335	6.409.187.335
Chi phí khác	(30.170.000)	-	(3.963.352.460)	(3.993.522.460)
Lợi nhuận khác	(30.170.000)	-	2.445.834.875	2.415.664.875
Tổng lợi nhuận kế toán trước thuế	(53.946.570.609)	114.358.805.246	58.091.838.098	118.504.072.735
Thuế TNDN hiện hành	(1.696.479.187)	(22.822.761.049)	(7.875.469.217)	(32.394.709.453)
Thuế TNDN hoãn lại	-	(49.000.000)	-	(49.000.000)
Lợi nhuận sau thuế TNDN	(55.643.049.796)	91.487.044.197	50.216.368.881	86.060.363.282



**TỔNG CÔNG TY THƯƠNG MẠI XUẤT NHẬP KHẨU THANH LỄ - CTCP**

Thuyết minh Báo cáo tài chính hợp nhất (tiếp theo)

Cho niên độ kế toán 2020

**3. Những khoản nợ ngẫu nhiên, khoản cam kết**

Công ty không có tài sản tiềm tàng và nợ tiềm tàng có ảnh hưởng đến Báo cáo tài chính cần thiết phải có các điều chỉnh số liệu hoặc công bố trong Báo cáo tài chính.

**4. Thông tin tài chính có liên quan đến Báo cáo tài chính**

Các văn bản luật ban hành trong năm có hiệu lực từ ngày 01/01/2020 sau đây:

- Luật Quản lý thuế số 38/2019/QH14 có hiệu lực thi hành từ ngày 01 tháng 7 năm 2020.
- Nghị định số 132/2020/NĐ-CP ngày 05/11/2020 của Chính Phủ về việc quy định về quản lý thuế đối với doanh nghiệp có giao dịch liên kết. Nghị định này thay thế Nghị định số 20/2017/NĐ-CP ngày 24 tháng 02 năm 2017; Nghị định số 68/2020/NĐ-CP ngày 24 tháng 6 năm 2020. Nghị định này có hiệu lực thi hành từ ngày 20 tháng 12 năm 2020 và áp dụng từ kỳ tính thuế thu nhập doanh nghiệp năm 2020.
- Nghị quyết số 954/2020/UBTVQH14 của Ủy Ban Thường vụ Quốc Hội ngày 02/6/2020 về việc điều chỉnh mức giảm trừ gia cảnh quy định tại khoản 1 Điều 19 của Luật Thuế thu nhập cá nhân số 04/2007/QH12 đã được sửa đổi, bổ sung một số điều theo Luật số 26/2012/QH13. Nghị quyết này có hiệu lực thi hành từ ngày 01 tháng 7 năm 2020 và áp dụng từ kỳ tính thuế năm 2020.

TP. Thủ Dầu Một, ngày 06 tháng 4 năm 2021

**Người lập biểu**

Nguyễn Ngọc Ngân

**Kế toán trưởng**

Nguyễn Ngọc Quỳnh Giao

**Tổng Giám đốc**



Phạm Thị Băng Trang